MUNDO deportivo

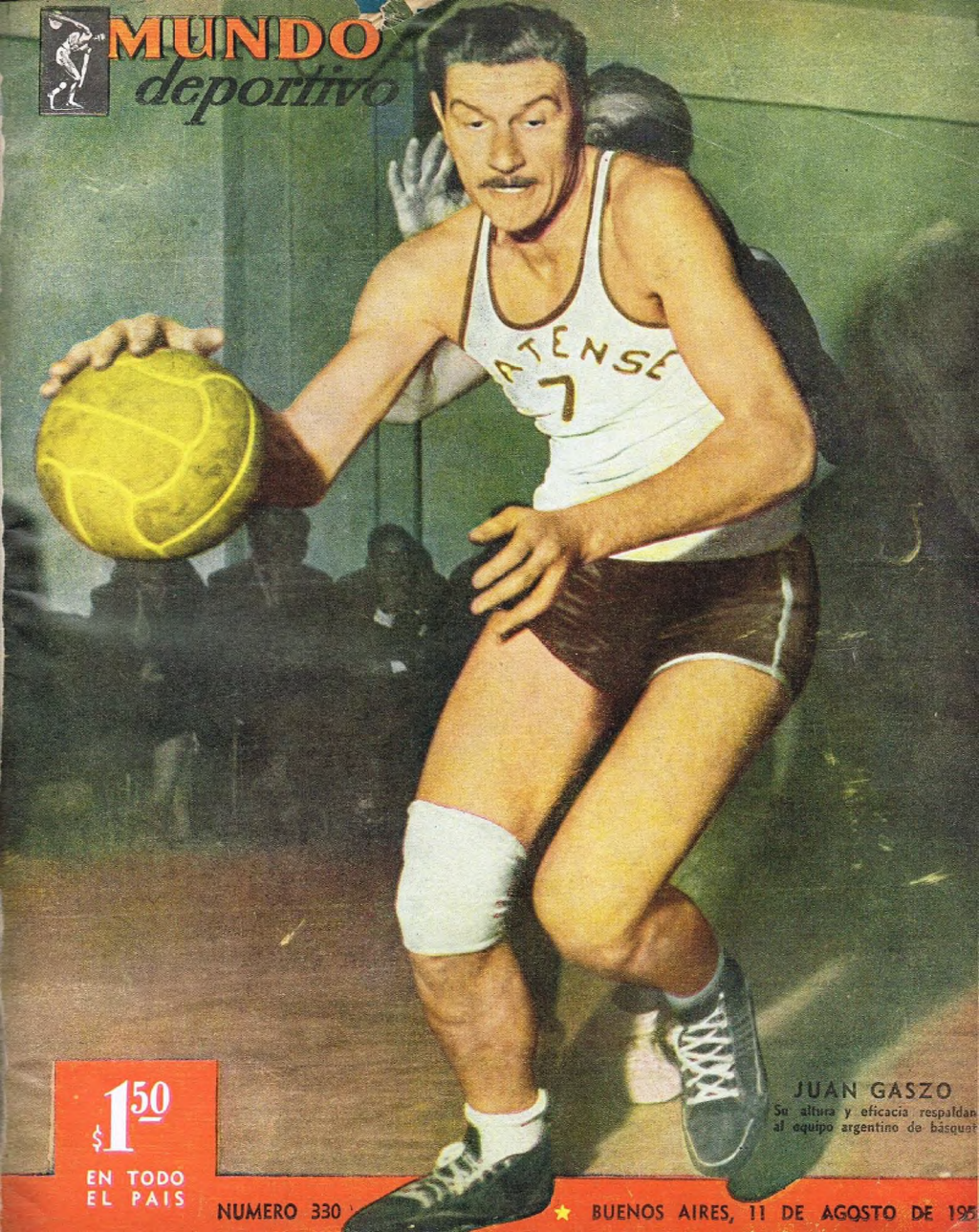

JUAN GASZO
Su altura y eficacia respaldan al equipo argentino de básquet

$1.50
EN TODO EL PAIS

NUMERO 330 ★ BUENOS AIRES, 11 DE AGOSTO DE 195

Queda aclarado!

EL BROCHE "GRIPPERS"

La sensacional innovación presentada en las Camisas TAHITI. Lucen como gemelos y son automáticos, inoxidables e inalterables. Un acierto más de TAHITI que asegura mayor duración y elegancia.

en todo momento se impone

Tahiti

LA CAMISA DEL HOMBRE FELIZ

ADO PROPAGANDA

INDUSTRIA ARGENTINA

● *Colaboran en este número*

Carlos Aloé
Emilio Rubio
Horacio D. Besio
Miguel A. Merlo
Héctor Villita
Alejandro Yebra
Atilio E. Chiesa
Eduardo Ballari
F. A. Bizzarro
Juan del Monte
Ricardo J. Souza
Eduardo M. Almira
Gregorio Milderman
Adolfo Haimovitz
Víctor H. D'Angelo
Dr. Eduardo Saunders
María Esther Cartasegna
Adelmar R. Echeverría
Carlos E. Guimard
Edmundo L. Benítez
Alain Guern
Miguel Angel Busso
Francisco Cano Carreras
Angie
Gustavo Guerrero
Enrique O. Flores
Pedro Patti
Cipriano Roldán
César De Madrid
Dante Nodari
Gleán Morel
Armando W. Andino
Raúl Ballari
Norberto A. Marino
Oxer
Raúl Canizaro
Hugo del Riel
Ulises Barrera
Juan M. Carbone
Roberto A. González
Daniel Fort
Gustav Krieger
José M. Corzo Gómez

● *En el Arte*

Molas
Héctor
Prestipino
H. Marino
R. Marino
Cirelli

● *En la Fotografía*

Olivieri
Pinter
González Arrilli
Pampín
Sanjurjo
Goñi
Carbonell
Avico
Casales
Fernández Burgos
Delpodio
Romero
González J.
Damiano
Manrique
Rivas Mansilla
Barrios
Orsini
Galizia
Piannaca
D'Ascanio
Pastorelli
Pastorella
Tuma
Martinena
Fedeli

NUESTRA PORTADA

Merced a sus prácticas aptitudes y a su privilegiado físico, Juan Gaszó se ha convertido en una de las figuras sobresalientes del seleccionado nacional, del que formará parte en Colombia.

MUNDO DEPORTIVO
Número 330
Buenos Aires, 11 de agosto de 1955

Por Héctor

La Figura de la Semana

Juan Gálvez

A Juancito satisface el rugir de los motores y en cuanto lo apuran hace polvo los récords mejores.

Brillante en su concepción y realización fué la jugada que dió el gol a Rácing. Cupo cedió a Blanco, volcado sobre la derecha, y el centro de éste permitió el certero cabezazo con que Rodríguez consiguió derrotar a Mussimessi.

PLENA IGUALDAD DENTRO DE UN ACCIONAR ENREDADO

Por Héctor Villita

TODO lo prometido por los primeros minutos de juego fué malogrado por el posterior desarrollo del cotejo entre Rácing y Boca Juniors. Una salida vibrante del local y réplicas adecuadas del visitante nos pusieron ante la posibilidad de un duelo pujante, tenaz, acorde con los prestigios de ambos equipos y la categoría de clásico que investía el encuentro. Sin embargo, la cosa no se prolongó más de quince minutos; apenas un poquito más allá, lo suficiente para que el vistazo retrospectivo permitiera asegurar que la ventaja obtenida por Rácing en ese lapso era merecida.

Es probable, casi seguro, que el estado de la cancha influyera en el accionar de los jugadores. Rácing, en efecto, pretendió sorprender a Boca con un ataque sostenido, basado en los pases de primera y la apertura reiterada para que los punteros pudieran penetrar peligrosamente. El sistema es bueno para anular la conocida defensa zonal boquense —derivada esta vez a la personal— que Rácing conoce tanto por haber sido ese club el que la implantó en los últimos años; pero no resultaron suficientes las energías para responder a la redoblada exigencia planteada por el terreno pesado, y más aún, resbaladizo. Por eso no se mantuvo el predominio de Rácing y por eso,

Ocurrió tres minutos antes de la caída del arco local. Rosello disfrutó de una ocasión muy propicia, pero tiró desviado, pese a estar sin custodia.

Las veces que fueron requeridos respondieron con seguridad los dos arqueros. Aquí aparece en acción Mussimesi ante un shot que Cupo envió desde el costado en que se ubicó.

RACING	1
BOCA JUNIORS	1

Cancha: "Presidente Perón"
Juez: Cross

RACING: Domínguez; Dellacha y García Pérez; De Vicente, Balay y Silvo; Cupo, Simes, Blanco, Rodríguez y Cigna.

BOCA JUNIORS: Mussimesi; Colman y Edwards; Lombardo, Mouriño y Pescia; Navarro, Baiocco, Borrello, Roselio y Cacchiaroni.

Goles en el primer tiempo: Rodríguez a los 16' y Navarro a los 33'.

Baiocco gestó el avance que originó el gol del empate boquense. El insider cruzó, finalmente, la pelota a su puntero, y tras un rebote en Dellacha, Navarro tiró con fuerza y sometió a Domínguez, en buena forma.

La conquista de su equipo, que significó el empate definitivo, provocó el justificado júbilo de los muchachos boquenses. El partido resultó enredado y con muchas interrupciones.

también, aunque Boca lo sucedió en la dominación del planteo, tampoco consiguió el campeón establecer una superioridad definitiva.

Inicialmente, quedaron definidas las características de ambos equipos: Racing con una defensa más armada, en virtud del rendimiento superior de la línea media, y un ataque, si rápido, poco incisivo; Boca, si bien algo tambaleante en el sector de los halves, con una delantera más práctica y por ende de superioridad mayor que la oponente. Esta diferencia de quintetos ofensivos llegó a producir el vuelco en las acciones. Racing logró ponerse en ventaja con un golazo de Adalberto Rodríguez y Boca equilibró por intermedio de Navarro, en forma elocuente respecto a la virtud codiciosa de sus ágiles, que en la emergencia aprovecharon una de las escasas fallas de la defensa rival.

El empate de la primera parte, que habría de ser definitivo, debió tomarse como expresión justa de lo ocurrido, dejando para el período complementario la posibilidad de un espectáculo mejor. No sucedió así, lamentablemente. El ritmo se mantuvo lento e impreciso, demasiado enredado y con una excesiva tendencia del árbitro a castigar las menores fricciones. Esto no puede tomarse como falla del señor Cross, desde el momento que nunca cobró cosas inexistentes; pero ya sabemos que la minuciosidad en las sanciones generalmente contribuye a restar movilidad en la lucha.

Durante todo el segundo tiempo hubo una mayor peligrosidad en potencia de Racing. En potencia, porque sus delanteros no concretaron en remates su dominio de campo, imposibilitados numéricamente, por cuanto Cigna —que ya había flaqueado por ello en el primer período— se retiró lesionado. Esto permitió a Lombardo recostarse más atrás para respaldar a su centrehalf, con lo que se agrandaron los obstáculos de los atacantes. A esto se debió la disminución de rendimiento de Simes, al menos aparentemente, pues en realidad tuvo en la segunda parte una tarea enorme.

Su equipo volvió a señalar un detalle que en otras oportunidades le advertimos, consistente en la distinta ubicación de Balay. Primero se colocó delante de la

El intento de Cucchiaroni murió en las seguras manos de Domínguez, e inútil resultó la arremetida de Borrello. Un detalle curioso: durante el primer tiempo no se ejecutó ni un solo córner.

En la segunda etapa, en cambio, hubo tres corners en favor de cada equipo, y es ante uno de ellos que Mussimesi actúa con toda comodidad. Lo mejor del match: los primeros minutos.

raya central, acompañando a la delantera y elevando notoriamente las posibilidades de ésta. Después pasó estrictamente a la defensiva. En esta ocasión, dicha circunstancia pudo obedecer a la preocupación de evitar que la superioridad numérica boquense recurriera a contragolpes profundos para sentar el predominio y desnivelar el tanteador.

Empero, Boca no alcanzó a imponer semejante arma, a raíz, fundamentalmente, del éxito común en la labor de García Pérez y Sivo. Fué posible ver al zaguero ocupar la posición de winger, centreando o ejecutando tiros libres cortos. Esto no impidió la cerrazón defensiva "zeneize", ni ayudó, por lo tanto, la situación personal de Simes, nexo real entre defensa y ataque.

La tentativa de gol y el dominio de campo se redujeron a un par de ocasiones promovidas por la sagacidad de Blanco y el dinamismo de Rodríguez, que no alteraron mayormente la gallardía de Mussimesi.

Mientras se operaban esas alternativas en el desempeño de Rácing, también Boca ofrecía algunas novedades. La principal de ellas, la recuperación de Mouriño, con altibajos en el período anterior y más completo, trabajador y pujante en la última etapa. A él lo amparó la variante operada en la misión de Lombardo con motivo de la salida de Cigna, llegando a dominar netamente el medio campo, frente al retroceso de Balay.

De esta manera, Boca arribó a los minutos finales con cierto equilibrio, que amagaba transformarse en superioridad de scorer por mediación de Navarro, quien se mostró muy peligroso en todo momento. En este sentido, fué el único elemento ofensivo que se señaló sobremanera, por cuanto la evidente voluntad de hacer y ayudar de Borrello no pudo jamás superar la doble pared que fijamente le opusieron Balay y Dellacha, sobre todo el zaguero, que realizó en general una labor convincente al verse asistido por el trajín seguro y eficaz de García Pérez.

De estas consideraciones se desprenden, creemos, los conceptos que individualmente nos merecieron los veintidós jugadores. El local mostró la mejor figura de la cancha en García Pérez, seguido de cerca por su compañero de zaga; Balay, con un gran primer tiempo, estuvo discreto en el segundo, período en el que se afirmó Sivo y en el cual creció la aptitud de De Vicente; adelante, Blanco, bien, con chispazos de superación, secundado por el aporte bastante discreto de Simes y el excelente de Rodríguez; Cupo fué empeñoso y en muchos momentos hábil, y en cuanto a Cigna, anulado por una lesión, hasta el momento de hacerse público su

mal no había logrado entrar en clima. Por su parte, Domínguez respondió bien en general, con un par de ocasiones de gran lucimiento.

En lo que respecta a Boca, volvió a destacar en el sector defensivo a Mussimesi, Colman y Edwards. Es visible que el arquero pasa por un momento destacado y que el back izquierdo evoluciona agradablemente, en tanto que el morocho capitán boquense mantiene su reconocida línea de aptitud. La línea media no anduvo del todo bien, inconveniente circunstancial, pues la fuerza del bloque es proverbial. Lómbardo trabajó mucho, con poco orden; Pescia tuvo mejor apoyo que quite, y Mouriño, cuando se sintió respaldado, elevó en mucho su calificación del día.

La delantera, está dicho, contó su mejor valor en Navarro, codicioso, veloz y con "hambre" de gol, condición ésta que sólo esporádicamente demostró Cucchiaroni. Esta dosis de peligrosidad fué menor en Baiocco y Rosello, bien que aquél desempeñó misión de distribuidor y el uruguayo llegó a colocarse cerquita del gol cuando todavía iban en desventaja. Sobre Borrello, acaso su mayor mérito resida en el ya señalado espíritu de lucha. No se dió por vencido y pugnó por buscar la puerta del área, acompañando, y por razones de ubicación incluso superándolo, a Navarro en el uso de remates.

Resumiendo a grandes rasgos: Boca no consiguió imponer su superioridad numérica, pues la delantera, demasiado temperamental, no buscó cerebralmente el gol, dando, además, resuello a la defensa; Racing, a su vez, ante la falta de un hombre, puso afán para suplirlo, lo que logró en desmedro del orden y la trabazón. ◆

Uno: refresca · Dos: purga

Tuil

EL LAXANTE MODERNO

INDEPENDIENTE, POR SU MAYOR FOGUEO Y CALIDAD

Por Hugo del Riel

FUE el triunfo de la calidad y de la experiencia, sobre el entusiasmo y la juventud. Independiente, al que correspondió tal superioridad, ganó a expensas de su afanoso adversario, pero no así como así, sino teniendo que apelar a todas sus energías a través de un espectáculo tocado de emoción.

A F. C. Oeste no le bastó repetirse en una actuación de parecido relieve y de afanosa enjundia como la suya frente a Lanús, para conquistar siquiera el mismo resultado de apenas una semana atrás. Esta vez, en efecto, a despecho de sus muchas bondades y especialmente de su inquebrantable espíritu de lucha, terminó por ceder, aun cuando en forma enaltecedora, ante un Independiente más feliz que en algunas de sus jornadas más próximas, pero que no es todavía, en punto a la sobrada probidad de sus recursos técnicos y tácticos, la fuerza de conjunto que se nivela en no pocas dotes estratégicas. El team de Avellaneda, antes bien, aprovechó la coyuntura de enfrentar con éxito a una alineación de escaso fogueo y que le faltó "final". Con acción sobria elaboró su segunda victoria sucesiva, en una tarde donde José Varacka estuvo en todas. De lo que se infiere, correlativamente, que el team tuvo orientación y aplomo, porque su eje medio actuó muy bien y porque el ataque, de preferencia, desplegó un juego rápido, recto y sin dilaciones, tal como lo aconsejaba una cancha constituída en un verdadero matete. Pero el vencedor no las tuvo todas consigo; por allí flaqueaban el half derecho o el izquierdo; de pronto la vacilación era de Barraza o de Moussegne, o los wingers, en ocasiones, no se conducían conforme a las circunstancias. Cecconato, entretanto, en una tarde afortunada, a veces bien secundado por Grillo, jugó con alta calidad; atrás, adelante o a los costados, Cecconato corrió lo indispensable y arrimó siempre el peligro imprescindible.

El partido fué un permanente afán de vencer. Y el fangal contribuyó, ante el destino caprichoso y a veces absurdo de la pelota, a entonar el ambiente sin treguas que se vivió. No fué un partido de buen fútbol, pero sí de una atracción que no es frecuente. Por eso caben las excusas

El único gol de Ferro. En una magnífica maniobra, Galvanese tira sobre la valla de Abraham, surge de pronto Tacchi antes que el guardavalla y lo supera con un preciso remate. Se presenció, así, una lucha de gran intensidad.

INDEPENDIENTE	2
F. C. OESTE	1

Cancha: F. C. Oeste
Juez: Meade

INDEPENDIENTE: Abraham; Barraza y Moussegne; Britos, José Varacka y Emilio Varacka; Juárez, Cecconato, Gatti, Grillo y Pensado.

F. C. OESTE: Roma; Cúcaro y Alonso; Salas, Devita y Cobo; Dezorzi, Campana, Galvanese, Linares y Tacchi.

Gol en el primer tiempo: Gatti a los 14'.

Goles en el segundo tiempo: Tacchi a los 7' y Juárez a los 29'.

Gatti, facilitado por una pelota que Salas alejó defectuosamente, remata con energía y doblega en forma inapelable a Roma, el juvenil arquero de Ferro. El pésimo estado del field impidió que se jugase con precisión.

Un tiro peligroso y sesgado de Cecconato, que parecía destinado a la red, lo devolverá fortuitamente Cúcaro, otra de las jóvenes figuras que actuaron muy bien en el perdedor. Independiente fué de mayor calidad y efectividad.

En el primer tiempo, pese a dominar Ferro con mayor insistencia, los trances más difíciles los soportó Roma, quien bloquea aquí un shot de Juárez. Pese a faltarle Michell, Bonelli y Cruz, los rojos ganaron en buena forma.

respecto al porqué Independiente, por ejemplo, se desempeñó sin la belleza de movimientos ofensivos que es como una costumbre. Es verdad, principalmente, que careció el ataque de tres de sus titulares, nada menos; pero en el trance tan deplorable de jugar en el barrizal, es posible que aun éstos no hubieran rendido lo que sus eventuales suplentes.

Oeste, según va dicho, cayó con todos los honores. Fué más equipo, no hay duda, su adversario. Mas el once verde desplegó una faena formidable en el primer tiempo, dando por tierra así con la verdad de ese score que, muy generosamente, premiaba a Independiente. A su línea delantera, tan a menudo inquietando a Abraham, le faltó, sin embargo, entendimiento y sus insiders no siempre resultaron todo lo sagaces y oportunos que las circunstancias exigían. Sólo Galvanese y Tacchi y, en oportunidades, Dezorzi, trabajaron con el auténtico sentido de la responsabilidad, se movilizaron con aguda penetración y dieron gran empuje al ataque. Salas, un valor que surge con perfil de crack, fué un magnífico puntal defensivo. Pero en la etapa complementaria, excepto uno que otro de sus integrantes, Ferro fué paulatinamente declinando hasta decaer en amplia medida, tornando así inválidos sus abundantes recursos frente a un rival que en ese tramo de la confrontación justificó su clara victoria. ◆

UN ESFUERZO EDITORIAL SIN PRECEDENTES...

La HISTORIA del FUTBOL ARGENTINO

Casi un siglo de vida intensa y pintoresca gravitante en el alma de nuestro pueblo

DESDE EL GLORIOSO ALUMNI HASTA 1955

En un vistoso panorama ameno y ordenado realizado por un conjunto selecto de periodistas especializados. Con la colaboración especial de

BOROCOTO
FIORAVANTI
ENZO ARDIGO
FELIX FRASCARA
HORACIO BESIO
HUGO MARINI
JULIO C. MARINI
PEDRO VALDES
ALEJANDRO YEBRA
DAMIAN CANE
CARLOS DE LA BARGA
EL BACHILLER
LUIS GARRO
DANTE PANZERI
SELZA LOZANO
DANTE DE PALOS
AUGUSTO M. DELFINO
SOIZA REILLY

Con 1027 fotografías Anécdotas – Semblanzas de los cracks – El fútbol amateur – La historia de los clubes – El fútbol provinciano – Clubes del interior – Campeonatos Rioplatenses – Campeonatos Sudamericanos – Las Copas del fútbol Argentino – Los partidos Internacionales – Recuerdos de los ídolos futbolísticos – Giras de los equipos – Estadísticas y cincuenta capítulos más de interés apasionante para el aficionado.

EN 3 TOMOS

y otros excelentes periodistas especializados de la capital y cada una de las provincias del país

RECORTE Y ENVIE ESTE CUPON

Sr. Director Editorial
EIFFEL
Lavalle 1171, 5º piso
Capital Federal

Desearía recibir sin compromiso alguno, folleto explicativo y condiciones de venta de la obra "HISTORIA DEL FUTBOL ARGENTINO"

NOMBRE.....
DOMICILIO PARTICULAR.....
DOMICILIO COMERCIAL.....
PROFESION..... SIMPATIZANTE DEL CLUB.....

RECOBROSE LANUS

Por F. A. Bizzarro

LA amable acogida tributada por los adictos de Lanús a los hombres de su primer equipo, de un contenido fervoroso y entusiasta, con tomar de sorpresa, incluso a los mismos jugadores locales, tuvo carácter de desagravio a las manifestaciones desfavorables con que fueron recibidos y despedidos los mismos en ocasión de sus contradictorias actuaciones recientes. Hacemos referencia a este detalle, al que le atribuímos cierta importancia, por la gravitación que tuvo esa voz de aliento en la labor del team granate, que sin ser un dechado de virtudes, logró reencontrarse y elaborar una conquista de méritos sobre un conjunto que, como Chacarita Juniors, bajaba a la palestra reconfortado por sus recientes magníficos desempeños, como el último cumplido frente al gallardo puntero Boca Juniors, al que igualó en lucha que les fué francamente favorable. Todos esos detalles concurrieron, para fortuna de los espectadores, para que ambos adversarios brindaran una lucha pujante, ardorosa y que de alcanzar ribetes técnicos superiores de habérselo permitido el estado del campo, sumamente resbaladizo y poco propicio para un mejor desplazamiento. Repetimos, que pudo ser más vistoso el juego, mas no se crea por ello que dejó de tener su atractivo.

Lanús, pese a las sensibles bajas de último momento, estableció de entrada cierto dominio en las acciones. En los minutos iniciales y al conjuro del clamor de sus simpatizantes coparon la mitad del campo. Resuelta su zaga, llevó tranquilidad a la retaguardia, viéndose entonces crecer a la línea media donde sobresalía con perfiles de excepción al centro Bendazzi, convertido al pasar los primeros instantes, en el verdadero motor del team. No podía extrañar, entonces, que con ese constante apoyo los delanteros incursionaban asiduamente sobre el último reducto visitante. Empero, ese ininterrumpido andar del ataque sirvió para poner en evidencia por dónde cojeaba la escuadra local. En efecto, si bien existía frecuencia en las cargas sureñas, no se concretaban como era lógico esperar en el marcador. Muchos pases, y escasa coordinación en el ala derecha y poca resolución en los instantes propicios malograban tan generoso apoyo. Cejas, Reynoso y Moyano trataban, con juego sobrio y codicioso, rubricar sus buenas cargas, mas la serena y eficaz labor de los medios charitenses, cuya bondad quedó tácitamente demostrada frente a Boca, supieron conjurar el apremio, recostándose precisamente sobre los más peligrosos. Sobre los 20 minutos se operó una saludable reacción en la visita. Pudo quebrar el asedio y ante un respiro ensambló sus líneas y propició algunos avances, generados por la habilidad de la pareja ala izquierda Campana - Busico, que llevaron cierta peligrosidad. Sin embargo, también ellos carecieron de la colaboración adecuada de sus compañeros de línea. Ravelli, un tanto resentido, no encajaba entre las alas, actuando la derecha un tanto desdibujada en su trajinar. De todos modos tampoco les dieron muchas oportunidades los defensores granates y de ahí que al expirar el primer tiempo, sin que se abriera el marcador, este no reflejaba con justicia los merecimientos de uno y otro, puesto que Lanús había acreditado mayores merecimientos para obtener ventajas.

Frente al aguerrido CHACARITA

Destacada labor cumplió Díaz, el buen guardavalla de Chacarita. Lo vemos aquí en una de sus intervenciones, mientras que R. García debe frenar sus impulsos, custodiado por Molinari. Resultó muy bueno y atrayente el partido.

La briosa acometida chacaritense, al reanudarse la lucha auspiciada con un poderoso remate de Busico, que hizo estrellar el balón

Corresponde ahora al arquerito de Lanús demostrar sus óptimas aptitudes. Lo vemos interceptando un centro de Rodríguez, anticipándose de esa forma a la entrada de Campana. Bendazzi, atento.

Lucha ardorosa e intensamente disputada fué la que sostuvieron en Lanús el conjunto local y el empinado Chacarita Juniors, y que se resolvió a favor del primero, por un tanto a cero. En la escena vemos a Barreiro, que alcanza a cabecear, no obstante estar hostigado por Prato, mientras están a la expectativa Nazionale, Beltrán, de espalda, y más lejos Bendazzi.

tereza y decisión. Intentos serios de ambos ataques dieron oportunidad de lucimiento a los respectivos defensores, especialmente a los guardavallas, que respondieron magníficamente. No decayeron ambos conjuntos hasta el final de la brega que dejó el triunfo en manos del que más y mejor trabajó por obtenerlo. De lo expuesto se infiere que el team granate se rehabilitó y que su rival, sin repetir mejores desempeños, respondió a las exigencias del partido mostrando que tiene material suficiente para continuar con su auspiciosa campaña en el torneo profesional. Por de pronto le jugó de igual a igual a un Lanús recobrado y en su propio reducto, lo que ha sido difícil para muchos de los "grandes".

LANUS 1
CHACARITA JUNIORS .. 0

Cancha: Lanús

Juez: Turner

LANUS: Alvarez Vega; Prato y Beltrán; Daponte, Bendazzi y Nazionale; Zelada, Cejas, R. García, Reynoso y Moyano.

CHACARITA JUNIORS: Díaz; Molinari y Ferrero; Mendoza, Montero y Moreno; Rodríguez, Barreiro, Ravelli, Campaña y Busico.

Gol en el segundo tiempo: Reynoso a los 10'.

contra los maderos, pareció que daría un vuelco al desarrollo de los acontecimientos. Pero pronto se desvaneció esa insinuante recuperación. A las 10 minutos el local, en penetrante entrada, obtenía por mediación de Moyano su único tanto, y de ahí en adelante las cosas siguieron su curso de mayor equilibrio, aunque con un Lanús más trabado, pero con las lagunas que señalamos. Eso sí, en beneficio del espectáculo ambos conjuntos lucharon con ahínco, registrándose buenas jugadas. Ante la superior actuación del ganador, el contrincante opuso en-

UN BUEN APORTE

Constituye un interesante esfuerzo editorial la presentación de "Historia del Fútbol Argentino", obra cuyas características suministran al aficionado deportista, y especialmente a los adictos al fútbol, un importante material, consistente en estadísticas, crónicas y gráficos del proceso de implantación y desarrollo del fútbol en nuestro medio.

Los tres tomos de que consta "Historia del Fútbol Argentino" han estado a cargo de destacados periodistas, actuantes a través de muchos años. En los más de los casos, las páginas de la mencionada obra recogen, por lo tanto, consideraciones y recuerdos de quienes vivieron los momentos más salientes del popular deporte.

Todo ello otorga valor al esfuerzo editorial por entregar un buen aporte al mejor conocimiento y difusión del fútbol, tanto en la faz deportiva como en la institucional.

5 CALIDADES DISTINTAS
al alcance de todos los presupuestos

FUTBOL
BASKET
RUGBY
WATER POLO
VOLEIBOL
etc.

Al pedir "SUPERVAL" exija esta marca: rechace imitaciones.

Superval
UNA PELOTA ARGENTINA PARA TODO EL MUNDO.

OJO!! NO TODAS LAS PELOTAS SIN TIENTO SON "SUPERVAL"

Unicos Fabricantes:
SUPERBALL, S.R.L.
(Cap. $ 400.000.- m/n.)

En cualquier modelo es redonda

DON BOSCO 3721/25 - T. E. 62-2736 y 4472 - Buenos Aires

Muy poco de fútbol se vió debido al accidente. En esta escena aparece deteniendo Blazina ante Labruna, que reaparecía, custodiado por Pizarro.

RIVER PLATE	0
SAN LORENZO	0

Cancha: Huracán

Juez: Elliot

RIVER PLATE: Carrizo; Pérez y Hernández; Mantegari, Veuini y Soiz; Vernazza, Prado, Gómez, Labruna y Loustau.

SAN LORENZO: Blazina; López y Pizarro; Martina, Benegas y Vivas; Camacho, Santilippo, Benavídez, Coll y Pontana.

(Suspendido a los 3'.)

La fatalidad postergó el clásico RIVER - SAN LORENZO

Por Juan M. Carbone

PUEDE decirse que aún no se había acallado el eco de los aplausos con que las tribunas amigas recibieron a sus favoritos, y que recién comenzaba a rodar la pelota sobre la resbaladiza cancha de Huracán, cuando el sorpresivo derrumbe de una parte de la tribuna cortó de raíz el espectáculo que se comenzaba a gustar y llevó el dolor a quienes sólo habían ido con el deseo de gozar de instantes de esparcimiento.

Sólo tres minutos transcurrieron desde que W. Gómez inició el primer avance de River. Nada se podía vislumbrar aún de lo que sería el encuentro, y cuando Carrizo hacía morir en sus manos el único avance de San Lorenzo, un estrépito que sacudió el estadio fué punto final del cotejo y el inicial de instantes que, si bien fueron de angustia y tristeza, sirvieron para poner de relieve el alto espíritu de cooperación de todos los espectadores. Un trozo de la tribuna oficial que da sobre

Cuando recién comenzaba el encuentro se produjo el derrumbe de una parte de la tribuna con el consiguiente sobresalto de todos los espectadores. En la escena, un grupo de ellos observa el hueco que se ha producido.

TABLA DE POSICIONES

	Ps.	Js.	Gl.	El.	Pl.	Gv.	Ev.	Pv.	Gf.	Gc.
Boca Juniors	18	12	5	–	–	2	4	1	27	15
River Plate	17	11	5	1	–	2	2	1	20	13
Gimnasia y Esgrima	15	12	5	–	2	1	3	1	24	18
Independiente	15	12	4	1	1	2	2	2	18	14
Racing	14	12	2	4	–	2	2	2	18	12
Lanús	13	12	5	2	–	–	1	4	18	18
Newell's Old Boys	12	12	4	2	1	–	2	3	17	16
Estudiantes	12	12	4	–	1	1	2	4	18	21
Chacarita Juniors	11	12	2	2	2	2	2	2	20	21
Tigre	11	12	4	1	1	1	–	5	17	21
Vélez Sársfield	10	12	2	2	1	1	2	4	14	20
Rosario Central	9	12	2	2	1	1	1	5	20	23
San Lorenzo	9	11	1	2	2	1	3	2	12	14
Huracán	8	11	1	2	3	2	–	3	20	20
Platense	8	11	2	2	1	1	–	5	16	23
F. C. Oeste	6	12	1	3	3	–	1	4	13	23

PROXIMA FECHA: Chacarita Juniors - Racing, Boca Juniors - Tigre, Vélez Sársfield - River Plate, San Lorenzo - Gimnasia y Esgrima, Rosario Central - Newell's Old Boys, Estudiantes - Huracán, Platense - F. C. Oeste, Independiente - Lanús.

LA CASA DE LOS PYJAMAS creó una comodidad nueva, distinta; con sus famosos pyjamas diseñados por maestros especialistas.

POR ESO ES DISTINTO UN PYJAMA DE LA CASA DE LOS PYJAMAS

La casa de los Pyjamas
UNICA ESPECIALISTA EN SUD AMERICA
CORRIENTES 614 PARAGUAY 627 CABILDO 2093

No bien conocido el accidente, se hicieron presentes en el estadio de Huracán el señor intendente Municipal, don Bernardo Gago, y el jefe de la Policía Federal, inspector Gamboa, quienes aparecen conversando.

En todo momento se puso de manifiesto el espíritu de solidaridad, ayudando de inmediato a los espectadores que sufrieron las consecuencias del accidente.

el palco de honor cedió, arrastrando consigo a los que se encontraban en el lugar. A pesar de las dificultades iniciales, lógicas por cierto, la entereza y presencia de ánimo de todos superó males mayores y los espectadores juntamente con la policía y bomberos, que actuaron diligentemente, llevaron el auxilio a quienes lo necesitaban y a todos la consiguiente tranquilidad espiritual. A pesar de lo doloroso del episodio hubo un resto de suerte que permitió que no se produjeran casos fatales. No obstante, se hace evidente la necesidad de una investigación a fondo para determinar las causas del accidente, debido, antes que todo, a la fatalidad. Perfectamente acertado se estuvo, por lo tanto, en la suspensión del partido. Las circunstancias y la prudencia así lo aconsejaban. La adversidad había querido que quedara trunco lo que pudo ser un gran clásico. ◆

NO ESPERE...

a que su cepillo le dé la mala noticia!

Prevéngase con tiempo de la **caspa** y **seborrea** principales causas de la caída del cabello! Adopte de inmediato el **tratamiento Monsuaré** de resultados sorprendentemente rápidos

Jabón Champú
MONSUARÉ
con **Resorcina** (meta-hidroxibenceno), la droga maravillosa que combate y elimina caspa y seborrea, enemigos de la salud de su cabello. Indicado para cabellos secos, grasosos, ásperos, teñidos o maltratados por permanentes caseras Complete el tratamiento usando

Crema Fijadora
MONSUARÉ
con pura seda natural, arma el peinado suavemente, sin empastarlo. A la vez que lo protege, le confiere atractiva y natural sedosidad.

* Pida el **tratamiento Monsuaré** en las buenas farmacias y perfumerías de Capital e interior. Si aún no lo tienen gire $ 27.80 con su dirección y lo recibirá a vuelta de correo. El tratamiento **Monsuare** es eficaz y efectivo en hombres, mujeres y niños, y muy económico.

Jabón Champú $ **9.80**
Crema Fijadora $ **18.—**

MONSUARÉ

EL TRATAMIENTO QUE SALVA A SU CABELLO

* **KENEDY ARGENTINA S. R. L.**, Cachimayo 488 Capital T. E. 60-9244

Venta Autorizada por el Ministerio de A. Social y S. Pública-Cert. No. B-7624 y B-10.014 — Patente de Invención 9345

Qué sensación de bienestar, de seguridad en sí mismo, al salir de casa después de una buena afeitada con Crema de Afeitar Palmolive, que:

- **Contiene aceite puro de oliva.**
- **Se multiplica 250 veces en una espuma consistente que ablanda la barba en un minuto!**
- **Dura 10 minutos sin secarse!**

Crema de Afeitar Palmolive deja la cara suave, sin irritaciones y bien afeitada todo el día!

Use Crema de Afeitar Palmolive y

AFEITESE TODOS LOS DIAS SIN IRRITAR SU CUTIS

Iban 10 minutos de juego cuando nuevamente Loiácono se hizo presente en el marcador, como muestra la nota gráfica. Gimnasia obtuvo fácil triunfo ante R. Central.

EL partido en el que Gimnasia y Esgrima derrotó a Rosario Central, por score amplio, tuvo matices de interés por la movilidad de las acciones, característica que prevaleció pese al estado de la cancha, muy pesada como consecuencia de la lluvia que cayó desde la madrugada.

Gimnasia, que se mostró como un conjunto de líneas mejor trabadas y más completo, sacó rápidas ventajas sobre un adversario que por entonces no tuvo suficiente unidad en su ataque ni mucha eficacia en su línea media.

El vencedor fué resueltamente en busca de las posiciones contrarias y su mejor desempeño trajo como resultado la decidida ventaja en el marcador con que llegó a la terminación de la primera etapa. La complementaria dió la impresión de que aquella superioridad habría de reeditarse con el logro de cifras inusitadas. Mas los rosarinos, luego del cuarto gol, alcanzado antes de cumplirse los diez minutos, aumentaron su actividad con el propósito de cambiar, dentro de lo posible, el curso de los acontecimientos.

La delantera, mejor apoyada por los medios, entró en rápidos intentos en la zona de peligro del contrario y exigió intervenciones a fondo del sexteto defensor gimnasista, que —por lo visto—, no se dió por enterado de tanta resolución. En una de esas acciones penetrantes, un tiro largo de Villariño fué desviado en su camino por Carboni, y luego de dar la pelota en un poste quedó convertido el primer gol, que los rosarinos, con su nueva modalidad, estaban mereciendo. Una decena minutos

GIMNASIA Y ESGRIMA . 5
ROSARIO CENTRAL 2

Cancha: Gimnasia y Esgrima
Juez: Padrón

GIMNASIA Y ESGRIMA: Gerónimo; Ambrosi y Carboni; Schadlein, Cortiñas y Smargiassi; Pentrelli, Papa, Loiácono, Martínez y Bustos.

ROSARIO CENTRAL: A. Tissera; Biagioli y Cardoso; Larrosa, Ducca y Zof; I. Tissera, Mottura, Gauna, Villariño y Cazaubón.

Goles en el primer tiempo: Loiácono a los 5' y a los 10', y Pentrelli a los 43'.

Goles en el segundo tiempo: Loiácono a los 7', Carboni (en contra) a los 17', Gauna a los 27' y Papa a los 31'.

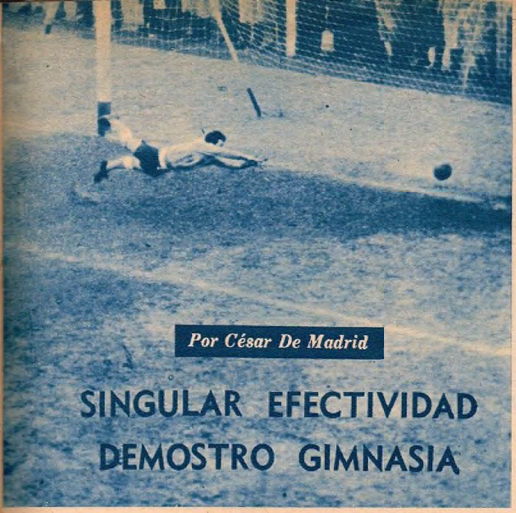

Por César De Madrid

SINGULAR EFECTIVIDAD DEMOSTRO GIMNASIA

después los visitantes consiguieron un nuevo tanto y entonces fueron más ajustadas a la realidad las cifras parciales del marcador.

Gimnasia, que no había disminuído su rendimiento, ante el mejor desempeño contrario, apuró las acciones y volvió a inclinarlas a su favor. Pocos minutos después, alcanzaba un nuevo gol y cuando la confrontación estaba por llegar a su término angustió a la ciudadela rival, que evitó otro contraste con indudable buena suerte.

De todas maneras, las cifras se encargaron de reflejar su superioridad. Será bueno señalar, en las palabras finales, que así como el local compuso una actuación de buena calidad que lo erigió en vencedor indiscutible de la confrontación, los rosarinos jugaron siempre con entusiasmo y vigorosamente, aun cuando los guarismos les eran totalmente desfavorables. El juego en sí fué movido e interesante pese a los factores negativos que para ello significaban el estado excesivamente barroso del field y la lluvia que cayó a lo largo de todo el partido. ◆

Con un shot potente y esquinado el eje delantero Loiácono —muy afortunado el domingo— abrió el score para Gimnasia y Esgrima. La estirada del arquero Tisera resultó inútil.

No pierda de vista el ARCO!

El ARCO ANATOMICO es una ventaja exclusiva que brinda el botín INTERCLUBS.

Para jugar bien hay que sentirse cómodo, calzando un botín con SOPORTE ANATOMICO que evita el prematuro cansancio al permitir al pie asentarse perfectamente.

MARCA REGISTRADA
INTERCLUBS
INDUSTRIA ARGENTINA

CALCE bien y LUZCA mejor en la cancha con INTERCLUBS, único botín con el sistema de medidas americano y el exclusivo **3 A. D.**

PARA CADA NUMERO
3 Anchos Distintos

Los productos INTERCLUBS, son los únicos que se venden con sello de garantía.

ADMINISTRACION Y VENTAS: BOLIVAR 1374 - T. E. 30-5214
EXPEDICION: BOLIVAR 1375 T. E. 34-6853
SANTORO y CIA. S.R.L.
FABRICA: PLACIDO MARTINEZ 2035

Burgos fué el encargado de llevar repetida alegría a sus adictos. Aprovechando la circunstancia de que Germinaro no retuvo la pelota, entró decididamente y consiguió adelantarse a Huss, anotando el segundo gol de los tigrenses.

TIGRE

DEMORO LA REHABILITACION DE VELEZ

Por Roberto A. González

EVIDENTEMENTE, el gris de la tarde llegó al espíritu de la gente de Vélez Sársfield, que sigue sin hallar su recuperación. Mientras tanto, el sol salió para el siempre entusiasta Tigre, cuya capacidad crece frente a los más encumbrados adversarios, cualquiera sea el terreno que pisa.

Y no hizo falta mucho tiempo para arribar a la conclusión de que el otrora brioso once de Villa Luro volvería a caer, más que nada, víctima de vacilaciones, que aparecen como inexplicables ante los ojos de quienes lo vieron triunfante en las más rudas contiendas.

¿Hay allí defectos de marcación? ¿Flaquea la voluntad?

Sin entrar en consideraciones de esta naturaleza, pues lógicamente no escapará a la visión de sus directivos cualquier anomalía en este sentido, cabe expresar que se ha visto perder a Vélez, dejando por momentos la impresión de que el equipo acusa buena labor de conjunto y disposición para la lucha.

Pero tuvo serias vacilaciones, que el cuadro de la casa, contando siempre con la valiosa colaboración de dos entrealas laboriosos, supo explotar en su provecho.

Burgos fué el encargado de cristalizar los esfuerzos de los locales en dos entradas electrizantes que llevaron el júbilo a la tribuna adicta.

A esta altura del juego pudo apreciarse que el equipo local, teniendo en cuenta el estado del field, jugaba sobre la base de pases largos, utilizando especialmente a los punteros.

Una de sus pocas jugadas que llevaron impreso el matiz apuntado, permitieron descontar ventajas a Vélez Sársfield. Un centro de Conde desde la derecha fué recogido por Mendiburu para enviar la pelota a la red.

El segundo período mostró a Tigre deseoso de aumentar las ventajas y prueba concluyente de ello la dan los tres corners cedidos por la defensa de Vélez cuando se cumplían pocos minutos de juego.

Su ofensiva, casi continua, era apuntalada por una línea media incansable donde Gianserra y Brunetti brillaron con quilates de futuros internacionales.

Con el correr de los minutos pudo apreciarse que las acciones del segundo tiempo no eran tan vibrantes como en la etapa anterior y ni el mismo Vélez, que iba en desventaja, apareció muy disconforme con el resultado parcial. No obstante, faltando diez minutos las cosas variaron fundamentalmente. Ante una falla de la defensa local, Sansone entró a la carrera para enviar recio impacto que se estrelló en un poste, volviendo a hacerse de la pelota para vencer a Rugilo, que aparecía en el suelo.

Volvió Tigre a su afanoso andar, aprovechando la desarticulación de la retaguardia enemiga, pues había sido expulsado Huss. Todo el equipo cargó denodadamente y cuando se jugaba descuento alcanzó a concretar sus aspiraciones por intermedio de de Bourgoing, dicho sea de paso, el más peligroso de los delanteros.

Y a decir verdad, el triunfo quedó en manos de quien más se prodigó en el campo, pues si técnicamente fué superado en algunos pasajes por su adversario, resultó el más práctico en las mismas proporciones que dejan entrever las cifras finales. ◆

TIGRE	3
VELEZ SARSFIELD	2

Cancha: Tigre.
Juez: Wilbraham.

TIGRE: Rugilo, Cardoso y Boces; Gianserra, Brunetti e Hidalgo; de Bourgoing, Méndez, Burgos, Aguilar y Cesáreo.

VELEZ: Germinaro, Huss y Allegri; Ovide, Ruiz y García; Sansone, Zubeldía, Conde, Mendiburu y Manzi.

Goles en el primer tiempo: Burgos a los 8' y a los 15' y Conde a los 18'.

Goles en el segundo tiempo: Sansone a los 36' y de Bourgoing a los 45'.

Se estaba jugando tiempo de descuento cuando en un peloteo frente a la valla de Bourgoing logró el gol de la victoria.

SABE A HALAGO EL PUNTO OBTENIDO POR NEWELL'S

Por Cipriano Roldán

Volvió a lucirse el guardavalla Masuelli frente a los codiciosos delanteros del conjunto visitante, que lo acosaron en diversas ocasiones.

NEWELL'S OLD BOYS ... 1
ESTUDIANTES 1

Cancha. Newell's Old Boys.
Juez: Lynch.

NEWELL'S OLD BOYS: Masuelli; Griffa y Danelutti; Mastrogiuseppe, Ramaciotti y Echeverría; Nardiello, Bellotti, Bernardo, Picot y Yudica.

ESTUDIANTES: Gioffre; Casanueva y Silvero; Garcerón, Urriolabeitia y Mogaburu; Ruggeri, Scialino, Rolando, Molina y Pelegrina.

Gol en el primer tiempo: Scialino, a los 27'.

Gol en el segundo tiempo: Bernardo, a los 18'.

Preciso instante en que la pelota impulsada con buena dirección por Scialino penetra en la valla, marcándose así el tanto de Estudiantes.

UNICAMENTE el esfuerzo indeclinable de los hombres de Newell's, cuyo trajín no supo de desfallecimientos, puede servir de argumento para definir como justo el resultado de 1 a 1 con el cual finalizó el encuentro entre los rojinegros y Estudiantes en el parque Independencia. La sensación de juego armónico, la impresión más grata la dejó la visita, cuyas líneas se mostraron bien trabadas, con una justeza llamativa y altos valores individuales para el juego suelto, como Urriolabeitia y Molina, puntales del accionar estudiantil. Frente a ese conjunto equilibrado, de fluídas jugadas, Newell's opuso una vigorosa labor, puramente entusiasta, sin orden ni calidad, elemento este último que, cuando asomó, estuvo de parte de los hombres con camisa rojiblanca.

Y comenzó bien, no obstante, el equipo local. Salió a ritmo vertiginoso, machacó sobre la defensa estudiantil, obligando a Gioffre a apelar a sus conocimientos para defender su arco. Pero cumplido el cuarto de hora, se aquietó el impulso rojinegro en función ofensiva, al tiempo que creció en su rendimiento Urriolabeitia en la misma proporción que mermaba el quehacer de Ramaciotti, a quien Molina creó un complejo con sus incisivas cargas, sus gambetas exactas y sus pases oportunos. Planteadas, pues, las cosas de esa manera, con un equipo sólido y otro desconcertado y vacilante, sostenido por el entusiasmo y la resistencia al esfuerzo, no extrañó la conquista de Estudiantes que llegó por conducto de Scialino.

La reacción de los locales ante el contraste se identificó con la tónica general de su tarea, es decir, desorden y mucho empeño. Pero la visita no se inquietó y sus cargas fueron siempre orgánicas, como siguieron siendo al reanudarse el match. Pareció, pues, que Estudiantes iba a fortalecer su ventaja y su prevalencia en el campo; que su dominio y la coordinación de líneas daría nuevos resultados, cuando Bernardo recogió un centro y empató. Fué una carga aislada y un error defensivo de los estudiantiles, quienes dejaron solo al piloto de Newell's.

El gol obró entonces con consecuencias visibles. Levantó su nivel el local, cobrando bríos renovados sus hombres, obligando a recostarse sobre su defensa a Estudiantes. Ni la salida temporaria de Masuelli —gran figura— ni el consiguiente reordenamiento de líneas hicieron decaer el empuje de los rojinegros. Y cuando concluyó el partido, empatado, se repasó lo visto sacándose la expuesta conclusión: que Newell's pasó una tarde de las peores y que el punto logrado puede causar alegría a sus parciales, porque el huésped contó con todos los factores para haber ganado el encuentro. ◆

Bernardo, fuera de foco, se ha hecho presente en el marcador al batir a Gioffre señalando el único gol para Newells, que tuvo un gran rival.

TABLA DE GOLEADORES

L. Pentrelli (G. y Esgrima)	7
F. Loiácono (G. y Esgrima)	7
V. E. Sayago (Platense)	7
J. Borrello (Boca Juniors)	6
E. B. Cucchiaroni (Boca Juniors)	6
A. O. Massei (Rosario Central)	6
R. Bonelli (Independiente)	5
F. Campana (Chacarita Juniors)	5
B. Cejas (Lanús)	5
N. Conde (Vélez Sársfield)	5
E. Grillo (Independiente)	5
A. A. Labruna (River Plate)	5
D. A. Portaluppi (Huracán)	5
E. Bernardo (Newell's Old Boys)	5
H. A. Bourgoing (Tigre)	5
U. Reynoso (Lanús)	5

UNA CA-LI-DAD

HECHA A CONCIENCIA

Fabricación en serie, con acero de primerísima calidad, de resistencia extraordinaria... Medidas de rigurosa exactitud... Surtido completo en todos los tipos a rodillo y bolillas... Cojinetes Indianápolis ¡garantía de calidad!

COJINETES
INDIANAPOLIS

Distribuidores exclusivos
RONCHETTI, RAZZETTI & CIA.
S. A. COM., IND., FINANCIERA E INMOBILIARIA.
Corrientes 364, Rosario
Viamonte 1574/76. Buenos Aires

Escena captada durante el torneo de florete masculino, que finalizó con la victoria del esgrimista Raúl Saucedo, hijo.

de este noble deporte. No le resultó fácil el triunfo. Debió vérselas contra 23 tiradores de todas las edades, aunque dentro de la categoría, que no le dieron tregua. Pese a su comienzo un tanto flojo fué templándose su espíritu hasta lograr en un expectante desempate con el habilidoso zurdo de Ciudad Eva Perón, Zelmar Casco, un halago merecido, aunque, justo es consignarlo, por la faena cumplida por ambos, cualquiera pudo ser el vencedor. Vaya con estas palabras, a despecho de la tiranía del espacio, nuestro elogio al vencido, magnífico subcampeón, a quien correspondió notable desempeño. Otro gran valor de la justa fué José Irigoyen Vergara, cuyos adelantos avanzan a pasos de gigante. En el cuarto puesto se ubicó el doctor Juan Alonso, cuyo comedido ha sido ampliamente satisfactorio. Quinto se clasificó Alberto Cinícola, de River, hombre nuevo en la esgrima, pero de sugestivas condiciones. El pichón de Zárate, Néstor Gigena, tu-

LA excelente victoria conquistada por el simpático representante del Club Francés, Raúl Saucedo, hijo, permitió a este caballerito de las pedanas consagrarse campeón de florete de 3ª categoría, en uno de los torneos más difíciles de los realizados por elementos de esa división bajo los auspicios de la F. A. E. ¡Hijo'e tigre había de ser! Esta frase gauchesca le cabe perfectamente al primigenio vástago del otrora gran señor de nuestra esgrima, Raúl Saucedo, porque posee de éste la sensibilidad manual del floretista, sutilizada por técnica francesa del maestro Eduardo Gardere, y la serenidad señorial del padre. Es un producto de una elaboración mecánica medulosa, guiada sin prisa pero sin pausa por hombres que conocen el "metier" tiene pasta el pibe es que se insinúa en una firme esperanza

Combaten el distinguido Sorribas, de River, y el zurdo Zelmar Casco, clasificado subcampeón en buen final.

vo mala suerte en algunos fallos, mas se afirma cada vez con mayor seguridad. Cerraron el marcador Aarón Bernardo, el pesista que cambió de rumbo con buen éxito, y el colega E. Portugal, esta vez desafinando un poco. ◆

Por los pagos de Gimnasia y Esgrima de Villa del Parque, donde cortan bravo los amigos Volpatti, Carlitos Saint Jean y Romero, se nos ofreció un magnífico torneo vimos recuperada y demostrándonos su gran clase. Norma Ruiz de Azúa, de River, fué todo una campeona. Se ubicó tercera, flaqueando un poco al final. Fué gran figura. Notable actuación, por su escaso tiempo en las pedanas, fué la de H. Muzzoppapa, de buen físico y linda mecánica. Ketty Talaverano se agrandó al final y pudo arrimar mejor. Actuó muy bien. Sexta fué C. Keiserlian; séptima A. Bonavita; octava, I. Christol y novena Carmen Díaz. ◆

¡Hijo 'e tigre había de ser!

Por Daniel Fort

Polita Puertas respondió ampliamente a lo que de ella esperábamos. Ganó magníficamente el torneo de Villa del Parque, aventajando a rivales difíciles, que no le dieron tregua.

Floretistas participantes en el campeonato de florete reservado a la tercera categoría.

de florete femenino de tercera categoría, en el que estuvo en juego el Trofeo Amistad. Baste agregar para reflejar el éxito que acompañó a esos difusores de nuestra esgrima, en su magnífica organización, que un verdadero aluvión de tiradores convirtió a la competencia en una auténtica maratón esgrimística. Veintisiete jovencitas animaron la justa, que tuvo cerca de 12 horas de duración. Correspondió la victoria a la señorita Polita Puertas, de U.E.S., figurita juvenil de magníficas condiciones y de un progreso notorio, tanto que la ubican en un plano distinguido en la división. Se abre a Polita un brillante porvenir y vaya para su maestro, A. Casanovas, nuestras felicitaciones por su adelanto. Subcampeona fué Any Balbis, cuya rehabilitación ha sido recibida con gran satisfacción. La

Un tiro libre tomado por Sclarra dió origen al primer tanto de Argentinos Juniors, al conectar Carbone de cabeza el centro largo de aquél, el puntero fué descuidado por Gandola y consiguió, entonces, cabecear libremente.

ARGENTINOS JUNIORS SALVO UN DIFICIL ESCOLLO

Por Raúl Baliari

Sometida la defensa de Atlanta a duro trajín, fueron continuamente requeridos por los ágiles locales, y aquí vemos a Fuentes disputándole la pelota a Panzzuto, mientras observan la acción muy atentamente Gandola y Trigilli.

LE bastó sólo un tiempo a Argentinos Juniors para demostrar su superioridad sobre Atlanta. Y del mismo, el primero, los veinticinco minutos iniciales, jugados a todo vapor, fueron lo mejor del partido, y en los que el once local mostró todas las gamas de sus recursos.

Sólida y bien trabada su defensa, conscientes y eficaces sus hombres en su doble misión de quite y apoyo, y una delantera sin fallas, pareja de una a otra punta, penetrante y veloz, perfectamente ubicado cada hombre en su puesto, cumplieron a satisfacción su cometido. Agreguemos aquí que la reaparición de López, cerebro director, volvió a mover con acierto la eficaz línea de ágiles local, haciendo de nexo entre la defensa y el ataque y dando siempre con justeza la pelota al compañero mejor colocado o propiciando la cortada veloz de Panzutto, que en repetidas ocasiones llevó la zozobra hasta Rocha.

No extrañó entonces que ante esta demostración de recursos se desorientaran los de Atlanta y debieran trajinar al máximo para no ceder más posiciones, ya que en ese tiempo pudo haber aumentado el haber local en uno o dos tantos.

Limitada la acción de los visitantes a una labor defensiva, quedaron sus ágiles casi sin apoyo, debiendo bajar continuamente en procura de la pelota para luego intentar algunos avances, pero la falta de trabazón entre sus hom-

López, el mejor delantero del field, logra rematar entre dos defensores de Atlanta, al tiempo que entraba Carbone, pero atento Rocha a la jugada consigue evitar el tanto arrojándose a los pies del puntero rival.

LAS POSICIONES

	J.	G.	E.	P.	Gf.	Gc.	Pts.
Unión	15	9	4	2	31	14	22
Arg. Juniors	15	9	3	3	26	18	21
Atlanta	15	8	3	4	35	25	19
Quilmes	15	9	1	5	32	25	19
El Porvenir	15	8	2	5	27	22	18
Sp. Dock Sud	15	8	2	5	35	27	18
Témperley	15	7	4	4	35	24	18
Bánfield	15	6	5	4	37	29	17
Nueva Chicago	15	6	5	4	27	23	17
Talleres	15	7	3	5	30	24	17
Colón	15	5	5	5	17	22	15
Almagro	15	3	5	7	29	42	11
All Boys	15	4	3	8	20	30	11
Excursionistas	15	4	3	8	24	34	11
Sarmiento	15	3	5	7	16	21	11
Central Córdoba	15	2	6	7	18	31	10
Arg. de Quilmes	15	1	6	8	18	32	8
Def. de Belgrano	15	1	5	9	13	27	7

bres facilitó más aún la gran actuación que cumplieron Nappe y Masciarello, en quienes finalizaban todos los endebles ataques visitantes. En especial modo Nappe, convertido en un sexto delantero, empujó continuamente a su vanguardia y hasta colaboró en la conquista de los tantos con que se impuso su equipo —el segundo de ellos— mediante un tiro a media altura, servido desde unos treinta metros, que dejó parado a Rocha.

Como era presumible, la movilidad y el ritmo veloz impuesto desde el comienzo hicieron decaer un tanto el juego a partir de la conquista del segundo tanto local. Respiraron así los de Atlanta y llevaron varios ataques faltos de orden y más bien entusiastas que técnicos; en uno de ellos descontaron ventaja por intermedio de Bravo al convertir un tiro penal casi al finalizar el primer tiempo. Reanudado el juego, las acciones fueron más parejas, continuando la reacción de los visitantes, pero siempre mejor los de la casa que dominaron el campo y controlaron bien a sus rivales, no arriesgando mayormente posiciones. Esta situación empero, permitió llegar a los ágiles bohemios hasta el arco de Luz y en dos oportunidades estuvieron cerca de vencerlo, pero en ambas ocasiones no logró Ricardi el éxito esperado, pese a estar en inmejorable posición. Aclaremos al respecto que de conseguirlo, el resultado final no hubiera estado de acuerdo con lo acontecido en el campo. El match tuvo un justo y merecido vencedor.

Difícil rival resultó para el puntero Unión el once de Dock Sud. Más parejo el local, llevó el control de las acciones en gran parte de la lucha, pero la entereza de los unionistas les permitió reaccionar y empatar el encuentro.

Quilmes, que comparte con Atlanta el tercer puesto, cayó derrotado en Rosario frente a Central Córdoba. El entusiasta conjunto local superó al conjunto porteño, que debió ceder posiciones ante el empuje de los locales, en forma merecida.

El sábado se jugará una nueva fecha con los siguientes encuentros: Sp. Dock Sud v. Talleres, Unión v. Témperley, Defensores de Belgrano v. Argentinos de Quilmes, Sarmiento v. Almagro, All Boys v. Argentinos Juniors, Atlanta v. Central Córdoba, Quilmes v. Excursionistas, Bánfield v. Colón y El Porvenir v. Nueva Chicago.

◆

La puja entre los goleadores mantiene todo su interés, y, de acuerdo a los resultados de la última fecha, no se observan cambios entre los mismos, ya que tanto Calandria y Fazzolari, punteros de la efectividad, como así también Panzzuto, Trigili, Villegas, sus más cercanos rivales, no se hicieron presentes en los distintos marcadores. ◆

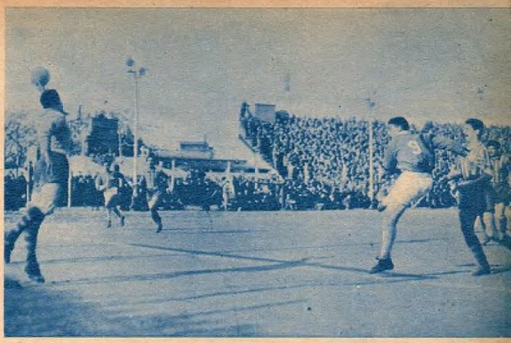

Un centro de Carbone es conectado de cabeza por Trigilli, y la pelota, que llevaba camino de la red, es desviada providencialmente por el arquero de Atlanta al córner, ahogando el grito del gol en las tribunas, llenas de público.

LA FOTO para el Recuerdo

• DE JOSE OLIVIERI

GUIÑO

VIRUTAS de la semana

¡QUIETO!

Muchos ignoran que Dellacha y Borrello son grandes amigos. Debe ser por eso que —como si quisiera el back pagar él la vuelta en el mostrador— el domingo no lo dejó que "se moviera".

ORTOGRAFIA

Navarro fué quien más pateó, consciente de su misión de reemplazar a Boyé. Les dió una lección a sus remisos compañeros. Tras la lesión de Boyé, la lección de Navarro.

IMPRESCINDIBLE

En Italia lo reclaman insistentemente a Massei. En Rosario Central también...

ESTACIONES

San Lorenzo presentó en su reserva a O. Martínez, N. Martínez y R. Martínez. Debe ser para que los que viajan en ferrocarril sepan que es un equipo del club San Lorenzo. Nadie pensará que es el cuadro de Acassuso, con tanto Martínez...

TABLAS

Boca, Unión y Colegiales empataron, pero siguen punteros en sus respectivas divisiones. Pero mientras Unión ha jugado tantos partidos como el resto de participantes, Boca y Colegiales tienen un punto de ventaja habiendo actuado en un encuentro más que sus respectivas escoltas. Lo cierto es que con haber hecho tablas, ninguno de los tres ha modificado las ídems.

¡AAAAAAAA!

La Polla de Potrancas tuvo una brillante ganadora en Las Canas. La Polla de Potrillos se resolvió por el triunfo de Tatán. Y en el Gran Premio del Brasil se impuso el caballo argentino Mangangá. Las Canas, Tatán, Mangangá... Se armó Radragaz...

VACACIONES

Debutó este año en primera y lo expulsaron. Huss tenía las mañas "en reserva". El juez dijo: "¡Fuera, Huss!..." Y el Tribunal de Penas lo declarará "fuera de Huss...o".

MEDIDAS

Ferro su escuadra varió por las bajas actuaciones y el tin rojo la cambió por las altas pretensiones.

CONSEJO

El domingo les fué mal a Racing e Independiente. Con 10 hombres solamente quedó el tin rojo al final.

Si por un curioso acuerdo también Racing con 10 queda, no te hagas puntero izquierdo de un cuadro de Avellaneda...

BENEFACTOR

Les salvó un punto. Sin el barrilito de cognac, para Newell's fué el domingo "San BERNARDO".

Brevería

- **La pelota impulsada por Reynoso fué "Lo que le PASÓ a Díaz".**
- **El domingo se achicó Urriolabeitia ante Mastrogiusseppe.**
- **Doble gol en contra: Carboni... contra "El Expreso".**

Cuál será la mejor defensa para el año 1955 ?
SELLOS MUDANOL con Vitamina C
resfríos, fiebres y sus complicaciones.

el dolor de cabeza dura menos con
Mejoral
poderosa tableta!

Un peinado Glostora
el detalle que conquista a primera vista!..

4 GOTITAS BASTAN para lucir bien peinado, elegante y perfumado!..

Glostora
EL FIJADOR DE LA JUVENTUD TRIUNFADORA

MILO

REFUERZA el equipo

Tomelo FRIO o CALIENTE: es delicioso igualmente.

Para ayudar a la mejor nutrición de los niños, jóvenes o adultos, nada mejor que MILO, un alimento de sabor delicioso, rico en vitaminas, calcio, hierro y fosfatos. MILO repara las fuerzas de los deportistas y es fácil de preparar: basta agregar unas cucharaditas a un vaso de agua o leche.

MILO

ALIMENTO VITAMINADO

Un producto **NESTLE**

Arg. 1/185

¡Grandes premios!

Escuche el programa **"LAS 3 PREGUNTAS MILO"**, martes y jueves a las 19.5, por RADIO SPLENDID. ¡Hay grandes premios para usted! En cada audición se formularán a los oyentes 3 preguntas, cuya contestación correcta debe escribirse en este cupón. Una vez llenado, envíelo a **"NESTLE, Concurso MILO", Santa Fe 1126, Buenos Aires.**

Respuesta Nº 1 .....

Respuesta Nº 2 .....

Respuesta Nº 3 .....

Escriba claramente su nombre y dirección: .....

Prod. Reg. en el Minist. de Asist. Social y S. Pública de la Nación por Certif. Nº 14.369

MILO NESTLE MILO NESTLE MILO NESTLE MILO

NETO TRIUNFO GIMNASISTA EN EL MATCH ATLETICO

Por Adolfo Haimovitz

SIGUE Gimnasia y Esgrima con su programa de matches atléticos en conmemoración de las Bodas de Brillante de la entidad y han vuelto sus representantes a acusar neta superioridad sobre el adversario —esta vez el equipo del Club Argentino de Atletismo— ocupando por apreciable ventaja el primer puesto en la clasificación de conjunto.

En efecto, luego de totalizar 156 puntos contra 79 de su rival en la primera jornada, logró Gimnasia y Esgrima la victoria final con 290 puntos, en tanto el Club Argentino de Atletismo obtuvo 158. La ausencia de competidores de esta última entidad en algunas pruebas fué también factor determinante de esa apreciable diferencia.

El tiempo hizo que esta justa atlética acusara dos aspectos que coresponden a cada una de las jornadas en que se desarrolló. El sábado, favorecidos por el luminoso día de sol y escaso viento, los atletas pudieron demostrar al máximo sus cualidades y fue así como se cumplió lo que preveíamos en ocasión del match anterior. Varias figuras sobresalientes demostraron que van avanzando en la obtención de su "punto" en el estado físico, y así los registros obtenidos mejoraron notablemente en relación a la de anterior oportunidad. Tenemos así a Estanislao Kokourek cubriendo los 110 m. con vallas en 14 segundos 5|10 (8 décimas menos que el primer cotejo interclubes), en tanto Pieslinger volvió a escoltarlo con un registro de 15

Ricardo Heber no estuvo esta vez a la altura de sus reales aptitudes. Los 61,17 metros con que conquistó el triunfo en el lanzamiento de la jabalina no revelan sus calidades.

El elevado número de competidores evidenció el interés despertado por el cross country por el trofeo Julio Ferreira Lima, a cuyo vencedor, Luis Sandoval, vemos llegando a la meta luego de sostener intensa lucha con Armando Pino, al que consiguió superar por cinco segundos, en muy buena forma.

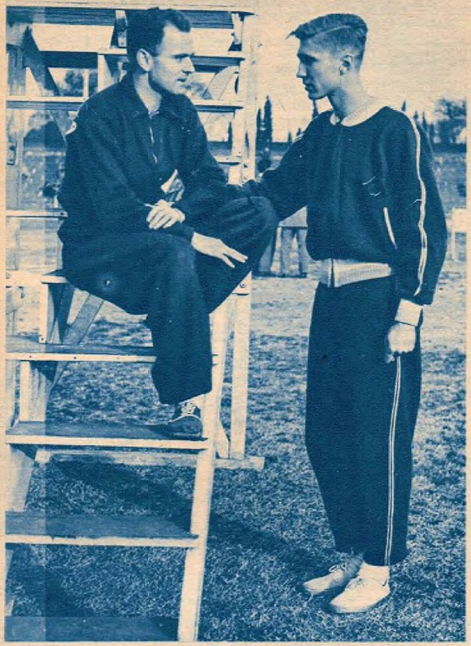

En el nuevo match atlético organizado por Gimnasia y Esgrima fué Ricardo Bonnhoff una de las figuras sobresalientes. Ganó los 100 y 200 metros, estableciendo en la primera de ellas el buen registro de 10 segundos y 7 décimas.

segundos y Kuntze se colocó tercero a sólo 1|10 de diferencia del segundo. El disciplinado y eficiente Gerardo Bonnhoff volvió a brindar una demostración de su capacidad con la marca de 10 segundos 7|10 con que logró vencer en los 100 metros llanos, que adquiere más mérito si se tiene en cuenta que Ferro, a pesar de su entusiasmo, no pudo oponerle mayor resistencia en el bravo final al destacado sprinter argentino.

No sucedió lo mismo con Ricardo Heber, quien todavía parece no haber obtenido la ansiada jabalina con la que espera superar su récord sudamericano. Los 61 metros 17 centímetros con que colocó, en esta oportunidad, el mejor tiro no están, evidentemente, a la altura de un campeón de su talla.

La segunda jornada cumplida el domingo tuvo en su contra el estado del tiempo. La lluvia, por algunos momentos intensa, malogró la actuación de los entusiastas atletas, que en general no pudieron hallarse a la altura de sus antecedentes.

También el domingo tuvimos el ya tradicional cross country instituído en homenaje a la memoria del malogrado atleta Julio Ferreira Lima, cuyo éxito estuvo señalado en esta ocasión por el elevado número de competidores, ya que nada menos que 60 corredores se hicieron presentes en la línea de partida. Luis Sandoval y Armando Pino fueron los verdaderos héroes de esta justa, en la que logró imponerse el primero por una diferencia cronográfica de sólo cinco segundos, siendo su registro para los 8 kilómetros de la prueba: 17 minutos 32 segundos 5|10. En la segunda categoría ganó Oscar Núñez en 18'22" 5|10; y en tercera Osvaldo Casal en 18' 33".

Comunicaciones, que totalizó 16 puntos, adquirió el derecho a inscribir su nombre en el trofeo Julio Ferreira Lima, escoltándolo Ferrocarril Oeste con 10 puntos, en tanto la tercera colocación era empatada por Independiente y Velocidad y Resistencia con 6 puntos cada uno. ◆

Calorcito constante ¡y elegante! con

PULLOVERS "GLORIA"

de finísima lana merino

¡No se cargue de ropa!... Conserve el "calorcito" sin perder su libertad de movimientos y su elegancia, con Pullovers "Gloria". En finísima lana merino, de corte perfecto, en todos los talles y medidas y en una gama completa de colores modernos, Pullovers "Gloria" abrigan ¡con elegancia!

GLORIA

tibieza gloriosa

MASLLORENS HNOS. S. A.

en sus

1905 Bodas de Oro 1955

EL JUEZ

TODAS las especialidades deportivas se rigen por leyes y reglamentos que tienen por objeto mantener la esencia misma del juego.

Estas leyes están divididas entre lo que es el juego en sí y la disposición acerca de la circunstancia en que se incurre en falta y su penalidad. Se crea un juez a fin de aplicar la ley del juego y encauzarlo por el camino adecuado, así como para aplicar las penalidades de la ley o el reglamento. Esta persona es la que tiene a su cargo todo cuanto depende no solamente de la aplicación del reglamento, sino también lo que a su ciencia y conciencia pueda perturbar el juego y no esté en la letra, pero sí en el espíritu de la ley. Es decir: el juez es la parte vital del reglamento; él lo interpreta y lo aplica.

Nadie pensará que pueden desempeñarse estas funciones sin completa autoridad moral y material. La autoridad material del juez consistirá en el pleno y profundo conocimiento que tenga de las leyes y su cabal interpretación, así como su criterio para discernir cuándo se ha cometido una falta, circunstancias que han concurrido en la misma y, sobre todas las cosas, ir viviendo las distintas alternativas del juego y de las justas deportivas para que, identificado con el ambiente, él vaya apreciando para aplicar según su conciencia y criterio, para garantizar así el exacto cumplimiento de las leyes, tratando siempre que no se pierda la esencia misma del deporte que está dirigiendo.

En cuanto a la autoridad moral, ésta emana de sus propias virtudes personales. Su ecuanimidad juega un papel extraordinario en robustecer esa autoridad; su criterio, su golpe de vista, la justicia con que proceda, irán dándole una personalidad que, primero, le proporcionará el ascendiente necesario sobre los atletas o deportistas para que respeten y acaten sus fallos sin la menor ostentación de disgusto, como así irá creando ante los espectadores un ambiente alrededor de su arbitraje y su persona que influirá para que se le reconozca como un hombre justo y capaz.

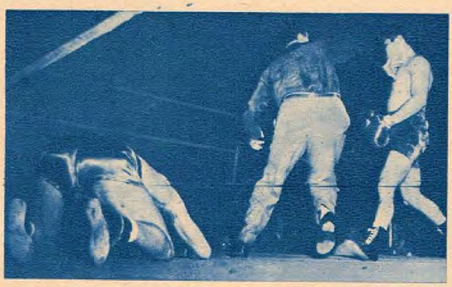

Es indudable que el juez deportivo ejerce lo que podríamos llamar una justicia correctiva o penal, que, destinada a la aplicación del reglamento o la ley, tiene por principal misión el cumplimiento de la misma; y también pensamos que el imperio de este reglamento y de esta ley es un orden necesario, pues sin esto sería imposible el deporte, ya que no escapa a nuestro criterio que sin la aplicación de la ley no habría modo de practicar deportes. Pero también necesita el deportista que quienes interpreten el reglamento den las máximas garantías de ecuanimidad. Por ello, pensamos que la personalidad moral del juez, su capacidad, su inteligencia, su profundo conocimiento de leyes y reglamentos, como así el ambiente y los atletas que debe dirigir, sean la mejor garantía en ese sentido.

Es muy difícil actuar con precisa autoridad si no se tiene una personalidad moral, puesto que los hombres son respetados, más que por lo que dicen, por lo que hacen, que es el fruto de su prudencia y sabiduría. Si pensamos que la virtud más preciada del hombre es la justicia, veremos que ella es indispensable para dar autoridad moral a quien deba desempeñarse como juez o árbitro de sus semejantes.

Hacemos estas reflexiones porque pensamos que el juez es una de las bases fundamentales para el afianzamiento y consolidación del deporte. Es imposible practicar deporte con malos jueces, como así resulta enormemente facilitada la tarea y el ambiente es favorable si se tienen buenos jueces.

En la Nueva Argentina, un nuevo espíritu de justicia embarga a los hombres y a las instituciones. Tratemos todos de ir inculcando esa preciada virtud, que es la más maravillosa de todas, puesto que para un hombre nada puede haber más reconfortante en la lucha por la vida que el que se le reconozca como a un varón justo. Y es eso lo que queremos: que nuestros jueces deportivos vivan en concordancia con el ambiente y podamos así decir de ellos que son jueces justos.

Pero hemos de recordar siempre que nada ni nadie pueden ser justos sin un profundo respeto a la ley. ◆

Carlos Aloé

Francisco Lombardo

NECESARIAMENTE tenía que llegar el profesionalismo. El fútbol extendió tanto sus influencias, que llegó el momento inevitable de comenzar a medir en pesos lo que únicamente se había calculado en laureles. Al compás del fútbol se habían formado infinidad de instituciones, y las específicamente futbolísticas crecieron a alturas extraordinarias, abarcando entre unas pocas a la totalidad de hinchas del país. Los llamados intereses societarios, los prestigios de las casacas tradicionales y la urgencia por contar con grandes estadios, todo ello configuró el clima ideal para llegar al profesionalismo.

Y entonces, la búsqueda del crack se sincronizó con otras condiciones que en las primeras épocas no contaban. El de hoy tiene que ser un jugador más práctico que romántico, en el que prevalezcan más que los atributos científicos que constituían la base de los astros de otrora, los elementos directos del atleta puesto íntegramente al servicio de su cometido deportivo.

En otros términos, la búsqueda del jugador es la búsqueda del profesional. El buceo incesante por hallar, no solamente al deportista que dé espectáculo, sino también al profesional responsable que se cuide para durar, que se esmere para perfeccionarse, que se sacrifique para único beneficio del público. Es posible que la síntesis de la búsqueda, y al mismo tiempo el símbolo de lo que es un futbolista profesional, se encuentre en la inconfundible, aplaudida y simpática personalidad de Francisco Lombardo.

◆

Pocos jugadores como él pueden presentar una foja de servicios semejante. Su ciclo es sencillamente excepcional, ajustado a un proceso ascensional que no hace más que determinar las dotes de su paciencia, de su saber esperar y también de su saber llegar.

Un repaso a su biografía, no tan extensa como brillante, es suficiente: siendo mendocino de nacimiento actuaba en Argentinno, de su provincia, producto de la triple fusión de Nacional, Vélez Sársfield y Pacífico. Un día se le presentó la oportunidad de ser probado en Tucumán nada menos que por Newell's Old Boys. Hasta los lares de "Panchito" Lombardo habían llegado los prestigios de "Ñuls", de modo que no desechó la oportunidad de viajar al Jardín de la República. Se probó, gustó... y en seguida viajó a Rosario, donde quedó definitivamente arraigado. Se adaptó plenamente al puesto de half derecho, y dentro del mismo, a la misión concreta de custodiar celosamente a los punteros izquierdos rivales.

La permanencia en el puesto, la seriedad de su contracción, conformaron una evolución plenamente estelar. Poco a poco comenzó a trascender el hábito lugareño. Y "el rosarino" Lombardo fué tema obligado de todas las conversaciones tecnicistas, hasta ser candidato "de fierro" para las selecciones nacionales. El espaldarazo definitivo lo dió Boca Juniors, interesándose largamente por su concurso y consiguiéndolo después a precio de oro.

Pero pocas inversiones han sido tan provechosas como ésta. Pocos son, en verdad, los profesionales que pueden presentar el halago de haber actuado ininterrumpidamente en casi doscientos partidos consecutivos; ingresado a Boca Juniors al principio de la temporada de 1952, hasta el presente no ha faltado una sola vez. Recientemente fué premiado por esa hazaña. Una medalla completará el símbolo de este futbolista que puede ser tomado como ejemplo de profesionales cabales.

Impresiona tanto por su eficacia como por su modestia. Batallador infatigable, su dinamismo corre parejo al sentido del orden táctico. Es un gran quitador sin que jamás caiga en la reciedumbre ni la brusquedad; apoya y empuja sin olvidar el cuidado de su posición. Estamos, pues, ante un jugador completo. Las tribunas gritan su nombre sin exclusiones: todas con admiración y cariño. Porque el público sabe que está frente a un jugador que no frecuenta otra distracción que la del entrenamiento; ni otra decisión que la de perfeccionarse para bien de sus compañeros, provecho de su club y disfrute de su público. Las tribunas, insistimos, lo saben. Y la mejor demostración de ello está en el trato amistoso, cordial y familiar, con el que suele definirse toda una historia de consecuencia como ésta. Lombardo es, efectivamente, "Panchito" Lombardo. ◆

El chaugan ganó distancias

Por Enrique O. Flores

He aquí la típica indumentaria usada en la antigüedad por los jugadores japoneses de polo, cuya reglamentación difiere de la practicada en Europa.

MUCHOS investigadores recabaron para sus países la primacía del polo en Occidente. Numerosos y distintos fueron los fundamentos expuestos, pero la verdad histórica surgió clara. Ya se han disipado las controversias fundadas en puntos de vista regionales, para dar paso a la orientación clara que surge del estudio prolijo de hechos atestiguados por documentos bien precisos.

Lo evidente es que la organización deportiva correspondió a Gran Bretaña allá por 1873, estableciéndose, en la reglamentación de los primeros certámenes iniciados en 1877, que los encuentros debían dividirse en dos períodos para cambiar de cabalgadura. El juego entró en los calendarios deportivos de los Estados Unidos en 1870, y en 1880 ocurrió lo mismo en Francia, extendiéndose, a partir de entonces, su divulgación por toda Europa. Esto es, en pocas palabras, los primeros pasos sobre la organización del polo como actividad deportiva. Veamos ahora, en forma sucinta, su evolución histórica.

Los persas, a quienes se atribuye su invención, lo denominaron **chaugan**. De acuerdo a antiguas pinturas, la práctica de esta disciplina era común entre los egipcios, pero, al parecer, incorporada de la cultura física de Persia, situación que afirma la paternidad de este país en el difundido deporte; conservándose, asimismo, una miniatura del siglo XVI en la que aparecen jugadores persas montados a caballo y esgrimiendo tacos muy similares a los que se utilizan actualmente.

El **chaugan**, que se hizo predilecto de aristócratas y oficiales de caballería, comenzó rápidamente a difundirse por el mundo. De Persia pasó a Constantinopla y al Turquestán en su ruta hacia Occidente y Oriente, respectivamente. En su camino hacia el este arribó a China: India y Japón. Los comerciantes de té en Cachar, que lo incorporaron a sus predilecciones, lo extendieron a Calcuta, donde otros industriales ingleses bien pronto fueron ganados por este deporte, que se hizo muy popular en el orden local. El **chaugan** continuó consechando adeptos. La India lo respaldaba. Por Cachar, y desde Manipur, se introdujo en Bengala, para incorporarse, en 1864, en la región de Punjab. Al establecerse en la India tropas británicas, la oficialidad comenzó la práctica deportiva del **chaugan** persa, extendiéndose, más tarde, a los países europeos, especialmente a Gran Bretaña, que le dió la forma reglamentaria ya señalada.

El polo, que en la actualidad constituye una de las disciplinas más apreciadas por el tecnicismo alcanzado en tan difícil concepción atlética, sigue su marcha ascendente. Con el mismo concepto caballeresco iniciado en Persia, cuando el **chaugan** comenzó a ganar distancias... ◆

Este es el equipo de Jaipur que cumplió una brillante gira por Gran Bretaña durante 1949. Lo integraron el maharajá de Jaipur, Rao Rajá Hanut Singh, Rao Rajá Abbey Singh y el activo Rajá Kumar Prithie Singh.

BOTON DE ARRANQUE
PARA TABLERO

Solicite los artículos por nuestra numeración

Art. 524
UNIVERSAL

CAMBIO de LUCES

Art. 550
CAMBIO de LUCES
DE TABLERO

PORTAFUSIBLES DOBLES

Art. 540

LAMPARAS PORTATILES para automóviles y camiones, de gran utilidad en el momento más difícil del automovilista
Con plug y cordón enchufe para aplicar al encendedor de cigarrillos

LLAVE a PALANCA
INDUSTRIAL

Art. 547
220 V. - 10 AMP.

Art. 532
LLAVE para luz de dos puntos, tipo Ford.

REPUESTOS ELECTRICOS

MIRBA

EXIJALOS!

Art. 531
LLAVE A PALANCA

PORTALAMPARA DE 2 POLOS

PORTALAMPARA DE 1 POLO

Art. 525
RELAY FAROS

RELAY

Art. 528
RELAY BOCINA

Art. 521
FORD

Art. 520
UNIVERSAL

Art. 522
CHEVROLET

LLAVES PARA LUZ

Art. 546
LLAVE DE 2 PUNTOS
Sin fusible

Art. 544
LLAVE DE 1 PUNTO

Art. 545
LLAVE DE 2 PUNTOS

Escuche nuestro informativo a las 13,33 horas, de lunes a sábado que se irradia por LR9 Radio Antártida

Sr. Automovilista: Al cambiar un repuesto eléctrico de su automóvil, hágalo por un MIRBA, son fabricados por técnicos con más de 20 años de experiencia. Exíjalos a su tallerista.

En venta en todas las casas del ramo.

BAUDOU Hnos. & KAESER S.R.L.
Cap. $ 1.500.000.- m/n.

ORBITA

DE PANCHO VILLA A PASCUAL PEREZ

Por José M. Corzo Gómez

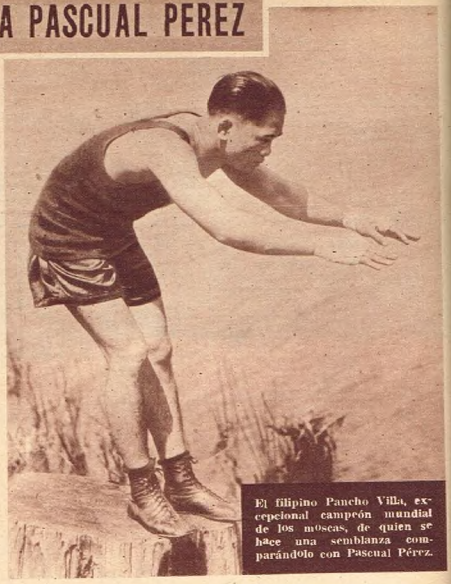

El filipino Pancho Villa, excepcional campeón mundial de los moscas, de quien se hace una semblanza comparándolo con Pascual Pérez.

ALLA por el año 1910 un visionario del box, ya que ése es el verdadero calificativo con que debería llamarse a Frank Churchill, se decidió a fundar un gimnasio en Filipinas, y dentro de la extensión de estas innumerables islas se decidió por Manila por ser la más importante y en donde mejor podría ejercer su tarea por tener categoría de ciudad. Algún día, y con un acopio de antecedentes que permita hacerlo, algún periodista escribirá la historia de estos hombres, que sin más bagaje que su entusiasmo y su amor al box sembraron por el mundo locales en donde esparcían sus conocimientos en busca de lograr uno más, para la enorme pléyade de boxeadores famosos. Lo primero que hizo Churchill fué invitar a los nativos para practicar este difícil deporte.

Para fomentar aún más la práctica de este varonil deporte, acostumbraba Churchill a realizar torneos entre los marineros de la escuadra norteamericana de Oriente, y a estos torneos concurrían no pocos filipinos enrolados en la marina yanqui. Con su sagacidad que todo lo escrutaba a la perfección, descubrió que había entre todos los concurrentes a estas fiestas del box uno que, a pesar de su pequeña talla y su carácter algo hosco, demostraba tener pasta de campeón. ¿Quién había logrado despertar en este veterano del ring tanto interés? Era un muchachito que nacido en las selvas de Luzón en 1901 y en donde se mezclaban por su origen la sangre china y malaya, mostrándolo como el clásico prototipo de la raza sangleya. ¿Su nombre? Francisco Guilledo y había crecido en las selvas donde vivían sus padres, y en ellas adquirió ese espíritu combativo, casi salvaje, y esa flexibilidad felina que serían más tarde sus dos virtudes más destacadas en el ring. Churchill se dedicó a él, conduciéndolo con habilidad y mesura, logrando clasificarlo campeón mosca y gallo del Oriente. Luego el famoso manager quiso darle jerarquía mundial y embarcó con él rumbo a la Meca del box: Estados Unidos.

Escasas semanas después de su desembarco, los títulos de la prensa neoyorquina empezaron a lanzar su nombre de batalla: Pancho Villa, que venían a evocar páginas llenas de valentía guerrera, y épicas cargas de caballerías del famoso caudillo mexicano. Poco después de su cuarto combate en América del Norte, los diarios comenzaron a aplicarle motes, tan gratos al paladar de este pueblo, y de allí surgieron: "El vendaval de las Filipinas", "El tifón del Pacífico", "El lobo de Alaska".

Luego de un combate con Frankie Genaro que no tuvo decisión, derrotó a Sammy Cohen, uno de los mejores pesos gallos del este de Estados Unidos. En septiembre de 1922 vencía Johnny Buff por K.O., adjudicándose el campeonato americano de su categoría. Vién-

dolo pelear, el famoso cronista R. Edgren escribió: "Cuanta suerte tiene Dempsey de que los filipinos no sean de talla alta." Al año siguiente conseguía el título máximo de su categoría al vencer por K.O. a Jimmy Wilde en el 7º round de una magnífica pelea.

Pancho Villa fué el único y por lo tanto será el primero de los hombres de su raza que ganó un título mundial. Después de un corto viaje triunfal por su tierra natal, realizó otras peleas en Estados Unidos para enfrentar finalmente en 1925 a Jimmy Mc Larnin, que actuaba promisoriamente entre los plumas y que llegó a ser más tarde aspirante a los campeonatos mundiales de peso liviano y medio-mediano. En este encontado match perdió por puntos luego de una lucha sangrienta. Apenas pasados diez días de esta pelea el gran boxeador moría en un hospital a consecuencia de un envenenamiento sanguíneo, determinado por una infección bucal.

Tras él pasaron llevando el cetro de campeón Frankie Genaro, Fidel La Barba, Midget Wolgast, Víctor Young Pérez, Jackie Brown, Peter Kane, Jakie Paterson, Rinty Monaghan, Tery Allen, Salvador Marino, Yoshio Shirai.

Todos ellos con indiscutible pasta de campeones, pero ninguno consiguió emular al boxeador isleño en sus arremetidas famosas lanzando golpes desde todas las distancias. Pero de improviso la categoría se eleva en prestigio y todos los periódicos del mundo hablan de un boxeador que ha igualado el prestigio de Villa, y en sus comentarios hacen resaltar su coraje y a la vez su técnica en la lucha.

¿Quién es él? Se llama Pascual Pérez y es el primer boxeador argentino que conquista un lauro semejante para su patria. Para aumentar aun más sus prestigios con Rocky Marciano, los únicos invictos.

En lo referente a ambos físicos vemos que se parecen casi a la perfección. Pancho Villa media 1.55 mts. y pesaba 50 kilos y nuestro compatriota 1.52 y 49, respectivamente. Los dos de piernas pequeñas y tórax amplio, que no están de acuerdo con la estructura general del cuerpo. Los brazos de conformación normal tienen un extraordinario desarrollo muscular. Las manos en ambos casos son pequeñas pero bien desarrolladas y con la diferencia que las de nuestro campeón son fuertes, mientras las del filipino débiles, lo que hacía que a la terminación de sus combates quedaran lastimadas.

Villa era de una dinámica extraordinaria y de un desbordante impulso ofensivo. Avasallaba con su espíritu combativo. Tenía un martilleo extraordinario, persistente e ininterrumpido. Sin embargo no era sólo la fogosidad indómita, el coraje o el aliento indeclinable. Unía a todo esto una técnica y un conocimiento del boxeo clásico que asombraba. El nuestro es también dinámico ciento por ciento y de una ofensiva constante, y con un aliento que lo hace pelear igual desde el principio del combate hasta el final del mismo. Une a ello un buen bagaje de técnica, lo que hace de él un boxeador completo. El isleño golpeaba bien con las manos, pero su talón de Aquiles era la poca potencia de su punch. Pérez en cambio coloca impactos que son demoledores.

Como se puede deducir luego de estas líneas, el balance favorece a nuestro fighter, pero para confirmar más estas aseveraciones recurriremos a la estadística que con la elocuencia de sus números nos dará con exactitud la verdad sobre lo dicho anteriormente. Pancho Villa realizó más de cien combates, de los cuales ganó 56, de éstos doce por K.O., perdiendo en cinco oportunidades, siendo los restantes sin decisión o empatados. Pascual Pérez combatió como profesional en 25 oportunidades, ganando 24 peleas, 11 por las vías del K. O., 4 por K. O. T., 7 por abandono y dos por puntos. La restante, que constituye un empate, lo logró con Yoshio Shirai en Buenos Aires.

El actual campeón del mundo va camino de superar todo lo que hasta el presente se ha realizado en su categoría, y no sólo ostenta la corona por ser el mejor, sino que promete ser el representante más conspicuo que haya tenido la historia del boxeo en su peso. ◆

Tiene en muchos aspectos similitud de físico y estilo con aquel célebre Pancho Villa nuestro campeón del mundo, el valiente mendocino.

APRENDA PRACTICAMENTE

Radio y Televisión

GANARA MUCHO DINERO!..

SERA TODO UN TECNICO MODERNO!..

PERFIL Pub.

LA TELEVISION
Comienza ahora en la Argentina

Este es el momento más favorable para iniciar su estudio y aplicar inmediatamente los conocimientos que va adquiriendo.

Los cursos de la asociación RADIO INSTITUTO (personales o por correspondencia) son completos y únicos en el MUNDO que TRATAN la PRACTICA en FORMA PERFECTA, respondiendo a la MODERNA TECNICA de la HORA PRESENTE, para ser un PERFECTO TECNICO ARMADOR.

NUESTROS ALUMNOS RECIBEN GRATIS!..

TODO EL MATERIAL indispensable para ARMAR 26 RECEPTORES DISTINTOS (de onda corta, de onda larga, de corta y larga combinado, neutrodinos, superheterodinos, ambas corrientes, alternada, pilas, baterías, acumulador de 6, 12 ó 32 voltios, etc.).

Estos materiales incluyen:
1 AMPLIFICADOR AUDIOFRECUENTE
1 PEQUEÑO TRANSMISOR DE RADIO
2 OSCILADORES PARA CALIBRACION
1 OSCILADOR AUDIOFRECUENTE
1 MULTIVIBRADOR

TODOS los MATERIALES y las VALIOSAS LECCIONES ENVIADAS quedan de PROPIEDAD del alumno.

ENSEÑANZA EN CLASE O POR CORREO

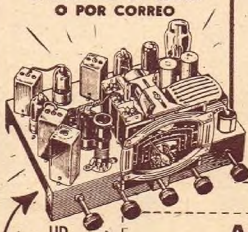

MANDE HOY ESTE CUPON

UD. LO ARMARA Y QUEDARA SUYO

Asociación RADIO INSTITUTO

Administración: BILLINGHURST 543 - Bs. As.
Laboratorios: RIVADAVIA 3192 - Buenos Aires

Sírvase remitirme gratis "Su porvenir está en la Radio"

Nombre .....
Calle ..... Nº .....
Localidad ..... F. C. .....

Filial en URUGUAY: San José 1013 - Montevideo

M. D. I. 4.533

POR NUESTRO METODO TRIUNFAN LOS MEJORES RADIOTECNICOS DEL PAIS

El ropero más seguro

del vestuario...

PARA SU SEGURIDAD

Candados HENDON

INDUSTRIA ARGENTINA

BRONCE MACIZO

Cilindro con sus resortes de bronce. Arco de acero cementado con resorte especial "cuerda piano". Llaves de Bronce 30, 40, 50 y 60 mm.

TAMAÑO NATURAL 30 mm.

DE ACERO CADMIADO

Cilindros, sus resortes y llaves de bronce. Arco de acero cementado. Caja cadmiado contra oxidación 33, 43 y 53 mm.

TAMAÑO NATURAL 33 mm.

Suministramos juegos maestrados

Candados HENDON

Distribuidores:

H.A. DILLINGER & CIA. S.R.L. Cap. $ 1.200.000.

Hipólito Yrigoyen 733 - Bs. As.

Irigoyen Vergara, a la izquierda, combate contra el temperamental Cantarovich, durante el campeonato provincial de florete realizado en Eva Perón.

TRES AUTENTICOS CAMPEONES DE LA ESGRIMA BONAERENSE

Por Dante Nodari

CON el más halagüeño de los éxitos se ha puesto fin, en la ciudad Eva Perón, al Campeonato de Esgrima de la provincia de Buenos Aires, que anualmente organiza la Federación Bonaerense de ese deporte. Como ha ocurrido en toda oportunidad de su realización, el certamen aludido ha alcanzado en esta emergencia gran lucimiento, destacándose la depurada técnica esgrimística practicada por los tiradores más representativos y el alto espíritu de caballerosidad deportiva puesto de manifiesto por los mismos. En ambos aspectos puede estimarse que el concurso constituyó todo un acontecimiento deportivo, enmarcándose de esa manera una verdadera fiesta de armas. Antes de entrar en detalles sobre lo acontecido en las distintas salas de armas donde tuvieron lugar los combates de cada especialidad, vayan nuestras palabras de felicitación a los dirigentes de la entidad organizadora —la Federación Bonaerense— por la excelente preparación de la justa y la entusiasta actividad desarrollada en beneficio del deporte de las estocadas en la provincia de Buenos Aires.

Entrando ahora a las competencias, pasaremos a ocuparnos de la primera de ellas, o sea, el arma de florete para caballeros. Los asaltos tuvieron por escenario la sala del club La Protectora, llegando a un atrayente final nueve tiradores. Desde el comienzo de la vuelta decisiva, se destacó con perfiles de excepción el joven y brillante esgrimista mendocino Arturo Ruiz González, quien, como es de conocimiento, se halla afincado desde hace años, por razones de estudio, en la ciudad Eva Perón, donde representa al Jockey Club de esa capital. Arturito obtuvo el campeonato sin haber conocido la derrota, lo que valoriza en grado sumo su conquista. Ganó, pues, sus ocho compromisos. En el segundo puesto se clasificó el diminuto como gran floretista Juan Manuel Corvalán, figura que en más de un

Mauricio Enrique Muñoz, espadista de destacados recursos, brillante vencedor de la prueba de espada, que ganó invicto.

Pese a su veteranía, Enrique Triacca, campeón de sable de la provincia, ha vuelto a ser gran animador de la competencia.

A. Ruiz González, integrante del team campeón panamericano de florete, estuvo impecable al obtener el cetro provincial.

Arturo Ruiz González, de frente, durante uno de sus combates correspondientes al campeonato de la provincia de Buenos Aires, justa muy lucida.

nacional ha hecho vibrar de emoción a las simpáticas y esforzadas huestes de ciudad Eva Perón, que, con el patriarca don Secundino Rodríguez, el gran armero de los panamericanos, debieron realizar las constantes peregrinaciones a nuestra metrópoli para alentar a sus muchachos. Tercero fué Mauricio Enrique Muñoz y cuarto el "pibe" José Irigoyen Vergara. El torneo de florete significó, entonces, una nueva demostración de capacidad del joven esgrimista Raúl Ruiz González, quien ya nos diera prueba inequívoca de sus recursos al representar al país en los Segundos Juegos Deportivos Panamericanos efectuados recientemente en México, integrando el team de florete, magnífico vencedor del certamen.

Otro excelente valor de las armas de la provincia, a la vez que uno de los calificados exponentes de su especialidad en nuestro medio, logró imponerse en espada. Nos referimos al correcto y entusiasta secretario de la Bonaerense, señor Mauricio E. Muñoz, quien conquistó también invicto el concurso, superando a ocho buenos adversarios, entre los que figuraban Alberto Tapo, el pequeño Corvalán, el "Chamaco" Sagarra y otros no menos destacados. El brillante vencedor, tirador del Jockey Club, se impuso, pues, de punta a punta, aventajando a los citados y a Esteban Villarreal, quienes se clasificaron detrás del triunfador, en ese orden.

Finalmente correspondió al arma sable el clasificar su campeón. El torneo tuvo lugar en las pedanas de Gimnasia y Esgrima, participando sólo cinco exponentes de esa especialidad. Sin perder un solo combate obtuvo el triunfo final el gran amigo Enrique Triacca, veterana y prestigiosa figura de la esgrima nacional, brillante animador de cuanta competencia ha sido actor. Don Enrique, quien ya tiene un retoño de esos que pronto le harán reverdecer sus grandes hazañas, ha logrado una vez más imponer su experiencia, aventajando a un joven valor de gran porvenir como lo es, sin lugar a dudas, el recio Agustín Irusta. Demostrando brillantes aptitudes se ubicó en el tercer puesto Alberto Tapo, el que anteriormente había conquistado el título de subcampeón en espada, palpable demostración de sus sugestivas aptitudes para este difícil arte de dar y no recibir estocadas. ◆

BERELIH

Campaña Triunfal de Ases IMPERIAL CORD

REFERENCIAS:

1 - NATALIO SIMON
2 - JUAN JOSE MATTOS
3 - DUILIO BIGANZOLI
4 - RAUL GONZALEZ
5 - ANTONIO GIMENEZ
6 - NORBERTO CAYUELA

- En: CIRCUITO BURZACO, el 1° de mayo; DOBLE SAN VICENTE el 8 de mayo, organizada por el "Sprinter Cycles Club"; y en CLAYPOLE el 15 de mayo, las tres pruebas ganadas por NORBERTO CAYUELA.
- PREMIO STOCOVAZ organizado por el Club Hergi en el K.D.T., el 29 de mayo: 1°, J. C. MARTINEZ.
- CAMPEONATO J. D. PERON, el 11 de junio: 1° VITTORINO DEGANO (menores de 17 años), adjudicándose JUAN CAPURRO el Campeonato Infantil Evita.
- DOBLE CAÑUELAS y DOBLE ESCOBAR, ganadas por LUIS LIPICAR.
- DOS HORAS A LA AMERICANA en el Velódromo Pdte. Perón, el 25 de junio: 1° DUILIO BIGANZOLI (Campeón Panamericano de Persecución). Organizó el Club Estudiantes Solís, de Tigre.
- COPA CINCUENTENARIO del Club A. Platense, el 2 de julio: 1° categoría, ganó RAUL GONZALEZ. VITTORINO DEGANO, la 3ª categoría.
- CAMPEONATO ARGENTINO de VELOCIDAD ganado por NATALIO SIMON.
- Aparecen también las fotos de ANTONIO GIMENEZ, Campeón Sanjuanino, y de JUAN JOSE MATTOS, ganador de una larga serie de pruebas.

ENTRENADOS por GUERINO BONIN

Todos con Tubulares IMPERIAL Cord

ZAPATER, DIAZ Y CIA. S.R.L.

Cap. $ 1.500.000 - Piedras 980 - Bs. Aires

Escuche por Radio Libertad los Lunes, Miércoles y Viernes, 19.30 hs., la audición de Ciclismo I. CORD

Peina
mejor
Rinde
más.

UNICA Y VERDADERA

USTEDES PUEDEN OBTENER

GRATIS

ESTE VALIOSO LIBRO

Ustedes pueden obtener GRATIS este valioso libro. Envíenos hoy mismo el CUPON adjunto y recibirán GRATIS "HACIA ADELANTE", el libro que le indicará la mejor manera de aprovechar sus horas libres para labrarse un porvenir, estudiando por correspondencia una profesión lucrativa.

Tenedurías de Libros
Asesor Mercantil
Gerente Comercial
Empleado Bancario
Cajero
Secretariado
Corresponsal
Taquigrafía
Mecanografía
Jefe de Oficina
Aritmética Comercial
Redacción y Ortografía
Procuración
Dibujo Artístico
Dibujo Industrial
Dibujo Comercial
Proyectista de Muebles
Radio - Televisión
Montador Electricista
Electrotécnico de Usinas
Bobinador
Telegrafía
Radiotelegrafía
Construcción
Arquitectura
Obras Sanitarias
Motores a Explosión
Motores Diesel
Mecánico de Automóviles
Tornería
Química Industrial
Vinos y Licores
Jabones y Perfumes
Hilados y Tejidos
Metalúrgico
Agrónomo
Administ. de Estancia
Avicultura
Corte y Confección
Labores

GRATIS SOLICITE EL LIBRO "HACIA ADELANTE"

UNIVERSIDAD POPULAR SUDAMERICANA

Sr. Director de la "UNIVERSIDAD POPULAR SUDAMERICANA"
RIVADAVIA 2465 - BUENOS AIRES
Remítame GRATIS y sin compromiso el importantísimo libro "HACIA ADELANTE"

NOMBRE .....
LOCALIDAD .....
LOCALIDAD ..... M.D.

UN MOJON DEL VOLOVELISMO ENTRE ESPIGAS DE TRIGO

Por Edmundo L. Benítez

ESPERANZA es una palabra mágica. Destello de luz en la sombra del desaliento, brillo de oro en el desierto triste del páramo. Ese nombre dió un grupo de hombres voluntariosos y tenaces a la primera colonia agrícola del continente y ese nombre tiene hoy uno de los mojones del volovelismo argentino, también el primero en esta parte de América.

Nombre y acción se unen como un presagio, pero se muestran como una realidad del propósito del hombre, cuando es apuntalado con su tesón y su entusiasmo. Por eso esa bella colonia santafecina puede sentirse orgullosa de su nombre de la fibra de su gente y de la realidad de un presente que es ejemplo de argentinidad. Trabajo y deporte y confianza en el futuro.

El Club de Planeadores Esperanza tiene así proyecciones extraordinarias si se tienen en cuenta las ambiciones deportivas de sus fundadores y la obra realizada en corto lapso. Para confirmar la tradición de su nombre es la juventud el rasgo sobresaliente de estos nuevos pioneros del vuelo de vela, pues el de mayor edad de los asociados del club sólo cuenta con 28 años de vida.

Un grupo de muchachos puede decirse que creó la entidad y la colocó en su ascenso. Hoy a apenas 15 años de su fundación —pues el Club de Planeadores Esperanza nació el 4 de julio de 1940— es sorprendente el resultado de este corto trecho de existencia. Un vasto campo, con su correspondiente hangar, depósito de materiales, pista de aterrizaje y hasta una pileta de natación. El número de veleros es crecido y la flotilla cuenta en su primer plano un "Cóndor", biplaza de adiestramiento, contándose otros veleros de entrenamiento, un alto velero biplaza y otro "Wehie", teniendo en construcción dos aparatos de los tipos "Wehie" y un "Gruseak Baby".

El club, que cuenta actualmente con 450 asociados, fué fundado en la fecha citada por J. Navarrete, muerto en un accidente en tiempo reciente. R. Mazzaro, R. Tendero y J. Della Vita, y lo preside en la actualidad el deportista Gaspar H. Heer, director del diario local "El Colono".

Los instructores actuales son Guido Rizzi, auténtico puntal,

Vista del campo deportivo del Club de Planeadores Esperanza, donde pueden apreciarse el amplio hangar y la pileta de natación de dicha institución.

Wilfrido Melchion, Benito Giordano, Luis Vastik, piloto, ganador del certamen nacional realizado en Córdoba en 1953, Marcelo García, que intervino en España recientemente como piloto de la delegación argentina en un certamen internacional, Néstor Navarrete, hábil piloto, que intervino en un concurso realizado en Trenque Lauquen, Arnaldo Grenon, Gerardo García, ganador de numerosos concursos nacionales y regionales y que posee el récord mundial de distancia en velero de entrenamiento e integró la delegación argentina en el certamen mundial realizado en Inglaterra el año pasado, Jaroslav Berresovsky, Héctor Mazaro y Américo Scheneider. ◆

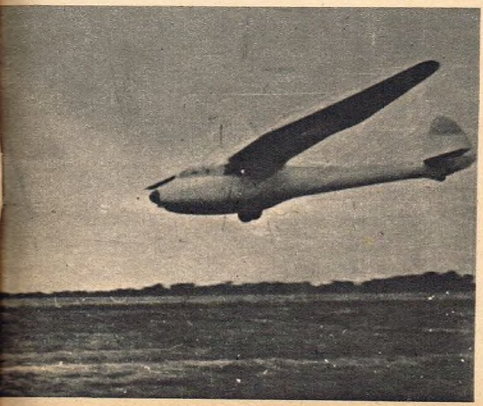

El planeador "Cóndor" de adiestramiento en pleno vuelo en las cercanías de la localidad de Esperanza.

Vd. se está quedando Calvo

¿QUÉ ESPERA?

¡MÍRESE EN ESTE ESPEJO! *

¡EVITE A TIEMPO EL AVANCE DE SU CALVICIE!

La calvicie avejenta más que los años y crea un verdadero complejo de inferioridad!... Combátala efectivamente, con REPARADOR CAPILAR PROFESOR GERHARD! Esta es precisamente, la época del año que conspira contra su cabellera y en que Ud. *debe intensificar el tratamiento.* Empiece ahora mismo y *persevere.* No lo suspenda a la primera mejoría! Refuércelo hasta lograr resultados extraordinarios!

Abandone hoy los métodos antiguos, fracasados! REPARADOR CAPILAR PROFESOR GERHARD es el tratamiento moderno! El debilitamiento del bulbo capilar, la caspa que obstruye los poros y la seborrea son causa de la caída del cabello. REPARADOR CAPILAR PROFESOR GERHARD elimina la caspa y la seborrea, revigoriza el bulbo capilar y *combate la calvicie!*

Las tinturas y la permanente debilitan el cabello. Para contrarrestar estos efectos, *también la mujer* debe usar REPARADOR CAPILAR PROFESOR GERHARD que fortifica la raíz del pelo y da brillo y sedosidad a los cabellos opacos!

EN VENTA EN TODAS LAS FARMACIAS Y PERFUMERIAS DEL PAIS

LEVEMENTE PERFUMADO. CON TAPA-GOTERO

$ 43,50

*En ambos casos reproducimos la misma foto, una de ellas retocada para demostrar los efectos de la calvicie.

Texto aprobado por el Ministerio de Asistencia Social y Salud Pública de la Nación, por disposición 0122, Exp. Nº 08425/55.

REPARADOR CAPILAR PROFESOR

GERHARD

Elimina la caspa - COMBATE LA CALVICIE

Pedidos: Lab. Juramento - Juramento 4031 - T. E. 43-1578 y 43-9166 - Bs. As.

Ud. NO PUEDE *DIVERTIRSE* POR LA TOS

En el cine, en el teatro, la fiesta o el baile, la tos resulta una constante mortificación! Los accesos agotan, hartan... arruinan el placer del momento al atacado y a los que están a su lado!

CUANDO SIENTA VENIR LA TOS... GANELE DE MANO!

TOME

PASTILLAS

Pagliano

ALIVIAN! SUAVIZAN! COMBATEN LA TOS!

FABRICANTES

LABORATORIOS **GIPAL** S. R. L.

CRAMER 3226 BUENOS AIRES

APUNTES AL MARGEN DEL CAMPEONATO ARGENTINO

Por Raúl Canizaro

Buena actuación cúpole al bahiense Tachetti en las distintas jornadas. Su juego depurado, de perfiles clásicos, gustó mucho por su concepción.

A poco tiempo de finalizado el Campeonato Argentino de Tenis de Mesa, que hizo disputar la Federación Argentina en sus bodas de plata y que alcanzó tan señalado éxito, ya que contó con el aporte de nutridas y calificadas delegaciones del interior del país que dieron al mismo la brillantez de que había carecido en otras oportunidades, deseamos referirnos a la actuación que les cupo a algunos de los jugadores del interior que se clasificaron para disputar la final.

Jugadas las distintas eliminatorias, quedaron clasificados, como se sabe, tres representantes de capital y tres del interior. Estos últimos fueron los jugadores V. Benavídez, Tachetti y Gianpietro que habían tenido destacada actuación en las ruedas anteriores, y que finalmente ocuparon el tercero, quinto y sexto lugar, respectivamente.

Es, pues, evidente, a través de estas clasificaciones, que el mejor de ellos fué Benavídez, jugador mendocino de fuerte y persistente ataque, cuyo juego gustó mucho por lo espectacular, pero, y válgahos un pero, adoleció del defecto de querer pegar todas las pelotas y muchas de ellas se perdieron fuera de juego. Es sabido que en su temible pegada se basaron todos sus triunfos, algunos categóricos, y de indudable mérito como el que conquistó ante David Cohen, clasificado en segundo lugar. Pero si brillante fué esta victoria por los kilates de su adversario, y por la seguridad de su juego, dejó entrever que ante un adversario que pegara "cási" en la proporción que él lo hizo y que contara además con buena defensa, sus aspiraciones se verían disminuídas. Y esa sensación se concretó en los dos partidos disputados contra Tafuro, magnífico campeón, que lo venció en brillante forma. No está dicho esto en desmedro de Benavídez. Todos reconocimos la calidad de su juego, y que, si hubiera tenido un poco más de suerte necesaria por otra parte en cualquier actividad deportiva, hubiera podido conquistar el segundo puesto. Pero la continuidad de su ataque significó un gran riesgo para sus adversarios y para él mismo, ya que en esta forma de juego no es admisible el más mínimo error en el cálculo. Pegando un poco menos, y apurando constantemente el juego, probablemente rinda un poco más, pero hay que reconocer que el Tafuro que lo venció en las dos oportunidades fué un valor extraordinario, que está pasando por el mejor momento de su larga actuación. Si tuviera que agregar algo más a su magnífica actuación, tendría que destacar su proverbial caballerosidad al aceptar el sorteo realizado luego del triple empate del primer puesto sin ninguna objeción, que no cabría por otra parte, y el reconocimiento de algunos tantos dudosos, que le valieron el aplau-

V. Benavídez, el fuerte representante mendocino fué de los jugadores del interior el que mayor atracción ejerció por su juego tan espectacular.

Otro buen valor del interior: P. Gianpietro, de Rosario. Su excesivo celo defensivo restó posibilidades a su actuación, que empero fué destacada.

so de todos los jugadores y público. Perdió y ganó, pero supo hacerlo con la proverbial hidalguía provinciana.

El otro gran valor, me refiero al bahiense Tachetti, tuvo asimismo partidos muy felices, como el que disputó contra David Cohen, al que infligió su primera derrota en el certamen, y el dramático encuentro que sostuvo con Benavídez, en el que pese a que el resultado le fué adverso, cumplió gran actuación. Su estilo de juego de defensa y ataque, enmarcado en la elegancia de sus envíos, dieron a todos sus partidos la atracción que ejerce la acción de un jugador depurado. La eficacia de su juego puede significarle en el futuro actuaciones muy felices.

Y por último me referiré al rosarino Gianpietro, que conjuntamente con Tachetti tuvieron el honor de integrar la selección argentina al último sudamericano. Contrastando con la espectacularidad y armonía del juego de los anteriores citados, Gianpietro tiene un juego netamente defensivo. Es el prototipo del jugador inmutable que no se aparta del plan que concibiera. Este estilo de juego, si bien es de notable seguridad en lo que al restador se refiere, carece a lo largo de un partido de las ventajas que de él puedan extraerse. Una prueba evidente de ello la da el hecho de que frente a jugadores de fuerte juego ofensivo, como Benavídez, Tafuro, Tachetti, perdió sin atenuantes. Es Gianpietro la antítesis de Benavídez. Si un ataque continuo significa un riesgo constante para el pegador, es evidente que dicho riesgo es compartido por su adversario, pero en el caso de Gianpietro, su excesivo celo defensivo le resta efectividad a su labor, a la vez que favorece los planes ofensivos de los jugadores que alternan esta modalidad con fuertes envíos. En estas líneas está en cierto modo resumido el resultado del Campeonato Argentino. Los jugadores que han contado con un ataque efectivo, respaldado por una buena defensa, tal los casos de Tafuro y Cohen, vieron ampliadas las posibilidades frente a los jugadores netamente ofensivos como Benavídez o defensivo como Gianpietro. El desarrollo que el tenis de mesa ha adquirido en los últimos tiempos, requiere el tipo de jugador "completo", que sepa adaptar a las circunstancias la modalidad que más le favorezca.

MEDIAS Oxford

más colores
más dibujos
más duración

FABRICANTES:
MICHEL A. DOURA S. A.

Un millón de acumuladores...

Garantizados en potencia y duración por la única fábrica argentina que elabora todos sus elementos constitutivos, dentro de las normas IRAM 2046

EL CAMPEON de los acumuladores

DESDE 2 HASTA 220 VOLTS EN DISTINTAS CAPACIDADES

GOGGI NANTE & CIA.
S. R. L. - Capital $ 8.000.000.00
CORDOBA 2756 - T. E. 86-3800-4800

HONOR Y PATRIA, CAMPEON CABAL

Por María Esther Cartasegna

De la "tierra del sol y del buen vino" nos llega el nombre de un nuevo campeón de básquetbol de damas que desplaza a otros ya tradicionales que mantuvieron la primacía en el cuadro de honor local. Se trata del Club Honor y Patria, triunfador en el certamen que organiza anualmente la Asociación Mendocina, acaba de adjudicarse en brillante forma el siempre codiciado trofeo.

Resulta algo extraño a la modalidad porteña la aparición de un campeón de primera categoría a esta altura del año. Aclaramos que esta afirmación no califica. Señala, apenas. No es la primera vez que nos llaman la atención estas diferencias en los calendarios que aparentemente se basan en el descenso de la columna mercurial que decide a la entidad cordobesa, por ejemplo, a realizar su torneo casi sobre la época de estío. Lo real y concreto es que en Mendoza ya tienen cubierto el región principal en materia de básquetbol femenino y este año les resulta oportunísimo, por cuanto poseen una idea cabal de las jugadoras que han de integrar el seleccionado que representará a esa provincia en el Campeonato Argentino.

El equipo del Club Honor y Patria ha realizado una campaña significativa por varias razones. Se cuentan entre ellas el hecho de haber aparecido en el firmamento basquetbolístico local hace muy poco tiempo, no mucho más de dos años. En segundo término, por haberle ganado a dos conjuntos que se repartían los primeros

Goleadora del torneo resultó, precisamente, una jugadora del Honor y Patria, Elena Moreno, que ha sido seleccionada para representar a Mendoza en el próximo Campeonato Argentino, cuya realización se fijó para septiembre próximo.

Encabeza el grupo Ricardo Knego, entrenador, al que siguen Ana M. Morales, Martha López, Dolores Moreno, Norma Parra, Elena Moreno, Juana López, Rosa Ballester, Rosario Apiolaza y Marina Ferreyra. Faltan aquí Ada Giménez y A. Aiello.

LINO PALACIO & CIA.

ES UN PRODUCTO D.P.H.

INDUSTRIA ARGENTINA

PEINES PANTERA

PEINAN LA VIDA ENTERA

La capitana del conjunto es la destacada Juanita López, que ostenta el título de Reina del Deporte de su provincia, de 1954. Su cariño por el básquetbol le permite encontrar tiempo para enseñárselo a los niños.

Norma Parra, otro elemento importante del equipo de Las Heras, que se desempeña en la zaga con el éxito que es de suponer desde el momento que se la nombró para el seleccionado mendocino, con Moreno y López.

puestos, los conocidos Anzorena y Arizú y luego por haber llegado al último encuentro sin haber perdido uno solo.

Con este preámbulo no es necesario convencer a nadie de que actuaron con calidad, duplicando su espíritu de lucha para suplir fallas lógicas en un conjunto nuevo y aportando entusiasmo a raudales. Esto se desprende de la sola mención de la campaña y de la tradición de sus vencidos.

En este torneo se impuso a Anzorena por 37 a 34 y 33 a 30; a Andes Talleres por 23 a 21 y 31 a 16; a Independiente Rivadavia por 43 a 18 y 39 a 29; a Juventud Unida por 70 a 10 y 39 a 5; a Arizú por 36 a 19 y 35 a 15 y a General San Martín por 34 a 18 y 27 a 20, según el sistema de partido y revancha.

Integra el equipo de Honor y Patria la jugadora Juanita López, que une a sus reconocidas condiciones la satisfacción de haber merecido el honor de capitanearlo y, por si fuera poco, ostentá el título de reina del deporte de Mendoza, elegida por el Círculo de Periodistas Deportivos el año pasado.

Le sigue Elena Moreno, scorer de la competencia, que ocupa el puesto de alera, con el éxito que deja suponer la conquista del codiciado título, y Norma Parra, zaguera, segura de los rebotes, aunque áspera sin proponérselo, que se ha constituído en otro de los puntales del equipo.

Lo completan Ana María Morales, Marta López, Dolores Moreno, Rosa Ballester, Rosario Apiolazza, Marina Ferreyra, Ana Giménez y Antonia Aiello, dirigidas por el director técnico Ricardo Knego, de larga actuación en el básquetbol mandocino.

A modo de reconocimiento a esta campaña la entidad rectora ha seleccionado a las tres jugadoras nombradas en primer término para formar el seleccionado mendocino, distinción que se agrega a las muchas de que ha sido objeto el equipo del Club Honor y Patria, en este su año. ◆

Ahora

la notable fórmula de

Forhan's

está enriquecida con

CLOROFILA

Forhan's, el dentífrico que tantos dentistas recomiendan por su excepcional eficacia, suma ahora a sus reconocidas cualidades la acción desodorante de la Clorofila.-

Prefiera usted también este afamado dentífrico, de fórmula exclusiva! Notará el beneficio sobre los dientes... sobre las encías... sobre el aliento.

Complemente su higiene bucal con

DENTIFRICO LIQUIDO **FORHAN'S**

- Da una sensación de frescura y limpieza a la boca

Récord en cierne

Por Norberto A. Marino

Sebastián Cacace, el joven instructor de paracaidismo que intentará próximamente el récord de aperturas consecutivas en un solo salto en el campo de vuelo de San Justo, donde instruye a los socios del Cóndor.

SEBASTIAN Cacace, piloto civil e instructor de paracaidismo del Círculo Argentino de Paracaidistas "Condor"; se está entrenando para intentar batir un récord mundial. Se trata de un salto con aperturas consecutivas de ocho paracaídas, desde una altura de 2.500 metros aproximadamente.

Este tipo de récord es reciente. Si bien se practicaban saltos dobles y triples, no se había establecido una marca como base de partida para récords.

En 1953, en La Rioja, el mismo Cacace hizo el primer salto cuádruple, pero no se homologó. No obtante, hace poco más de un mes, un francés se lanzó al espacio homologando como récord mundial de la especialidad, un salto con seis aperturas desde 2.000 metros, que es la marca que piensa superar Cacace.

Este destacado instructor, consciente de su labor y con quien da gusto penetrar en los secretos de los "viajes por gravedad", inició su actividad en 1947, sacando la patente de instructor cuatro años más tarde, para realizar el primer salto comandado nocturno en 1950.

Cacace en una práctica de arrastre. Con el buzo de trabajo lo vemos tratando de dominar un pequeño lanzavíveres, durante su entrenamiento matinal en San Justo, previo al intento de récord del próximo mes.

Además del cuádruple salto que ya mencionamos, cuenta en su haber el séxtuple salto, récord mundial también, que realizó junto con los compañeros de club Flieger, Estrada, Bazán, Rivas y el inspector de paracaidismo Cisneros.

El entrenamiento lo está llevando a cabo en el aeródromo de San Justo, campo de vuelo del Aero Club Argentino y lugar de actividad del Cóndor, donde piensa hacer el intento en estos días. Previamente hará un salto de seis aperturas por vía de ensayo.

El aparato que utilizará será un Piper PA-12, triplaza, con motor de 100 HP, y que será piloteado por el Sr. Roque Pugliese, jefe de vuelo con motor y paracaidismo e inspector de vuelo de la Dirección de Aviación Civil. El equipo especial (arnés) que requerirá este intento, está en vías de [illegible] la barraca de mantenimiento de [illegible] especialistas Carlos Gabaroni y Miguel Molina.

Los paracaídas serán los Dimaer de 24 pies de diámetro y de construcción nacional, salvo uno de asiento, que llevará como equipo de emergencia, y serán todos plegados por el mismo Cacace. Cuando suba al aparato llevará cuatro paracaídas sobre el pecho y cinco en la espalda, incluído el de asiento.

Indudablemente es una linda prueba, pues además de espectacular, presenta una serie de problemas interesantes, cuya solución redundará en beneficio de la actividad paracaidista en general, y mostrará la seguridad existente en nuestro medio, cosa que el gran público ignora casi por completo.

Carlos Gabaroni, quien juntamente con Miguel Molina tiene a su cargo la confección del arnés especial que usará Sebastián Cacace en el récord. Lo vemos trabajando en la barraca de mantenimiento de San Justo.

Para Cacace particularmente, el único problema consiste en la colección de manijas de desgarre que acumulará con tantos paracaídas desprendidos, y cuya conservación es lo que más le preocupa.

Desde ya deseamos toda la suerte que merece este esforzado instructor, y esperamos con fe que este nuevo tipo de récord quede también entre nosotros, como todos los records de paracaidismo. ◆

En un Piper PA-12 similar al que se ilustra, y piloteado por el señor Roque Pugliese, se elevará Cacace hasta los 2.500 metros, altura desde la cual se lanzará al espacio en busca del tan deseado primado mundial.

LA ORTOPEDIA

ciencia de la recuperación física del individuo

La ortopedia, en el capítulo de los aparatos protésicos, ha realizado en los últimos tiempos asombrosos progresos, gracias a los perfeccionamientos técnicos, al aprovechamiento de los más modernos materiales y a la rehabilitación física y moral que ayuda a centenares de enfermos a restituirse a la sociedad como elementos útiles. Nadie que hoy necesite una prótesis tiene que crearse un complejo de inferioridad ni debe renunciar a actividades vitales en la diaria lucha por la vida y aún en la práctica de los deportes. Los últimos adelantos técnicos y la experiencia de la pasada contienda han demostrado que el uso de una prótesis adecuada proporciona la aptitud para la dicha y para triunfar en la sociedad.

ASESORAMIENTO INTEGRAL
SUMINISTRO de PROTESIS y APARATOS

Interpretación de Recetas

Un calificado conjunto de profesionales y técnicos especializados, estudia cuidadosamente cada problema personal, la interpretación y el cumplimiento de recetas, o el suministro de prótesis y aparatos específicos y después de viutuas consultas y minuciosos análisis, lo resuelve de acuerdo a los métodos más modernos con la experiencia de miles de recuperaciones obtenidas exitosamente.

ESTABLECIMIENTOS
ORTOPEDICOS ARGENTINOS

Representa así la máxima garantía para el paciente en asesoramiento integral.

Establecimientos ORTOPEDICOS Argentinos

MAIPU 739 - T. E. 31-5321 - - BUENOS AIRES

El bonaerense Vassino tuvo una aparición consagratoria en nuestro medio, que le valió incorporarse al seleccionado nacional.

VUELTA AL Sudamericano DE BASQUETBOL

Un espléndido salto del jovencito Alix, integrante de nuesto equipo de menores que también competirá en Cúcuta.

Reúne la nota a dos juveniles, Giorgio y Gago, y un miembro del plantel superior: el alto A. Lubnicki.

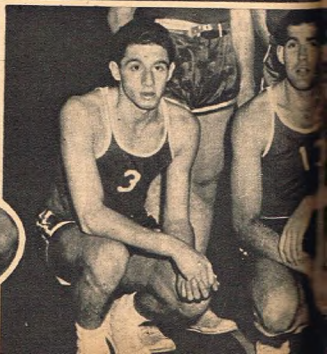

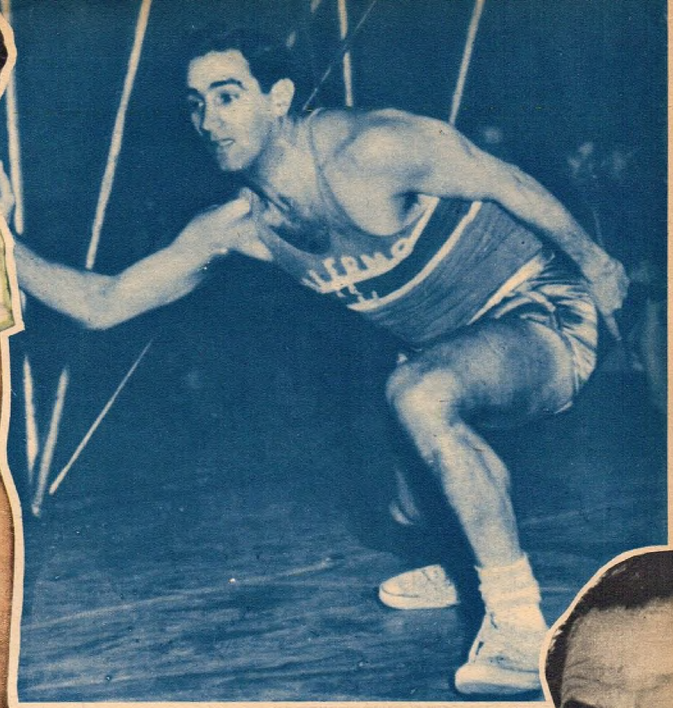

De otros años es la figura de Andrés Rossi, que en los sudamericanos rayó, inclusive, como goleador, lo que no era su característica.

Actitud de marcador y clase auténtica de campeón. El "Negro" Ricardo González asume desde ya el papel de principalísima atracción en el próximo Campeonato Sudamericano a jugarse en Colombia.

Rutilante actuación cumplió Osvaldo Alduante en el metropolitano. Es un refuerzo para el plantel, pues se encuentra atravesando un momento muy destacado.

Hombre-gol por excelencia, Parizzia debe rendir más que en el Panamericano, pues desde entonces se ha superado notoriamente, mejorando otra vez su extraordinaria puntería.

ARGENTINA ENVIA BUENOS CONJUNTOS

DESDE el año de su iniciación, hasta 1953, se han realizado quince campeonatos sudamericanos de básquetbol, una de las justas deportivas de mayor significación, por cuanto es indudable que la técnica surcontinental ha llegado ya a planos extraordinarios. Existen en su ambiente equipos calificados sobremanera. Tal el ejemplo de Argentina, clasificado campeón mundial en 1950, posteriormente, en ocasión de disputarse los Primeros Juegos Deportivos Panamericanos, subcampeón de un torneo que contó a los norteamericanos como figuras estelares, sin que la final pudiera tomarse como una real derrota del nivel que por entonces había alcanzado el básquetbol criollo.

A esos méritos cabe sumar los de Uruguay, cuyo básquet es el que más veces se impuso en los Campeonatos Sudamericanos, debiendo señalarse que en el último, realizado precisamente en Montevideo, no estuvo presente Argentina. Además, el anterior certamen, jugado en Asunción del Paraguay, fué, sin duda alguna, el más pobre de todos, y en el caso de nuestra representación se vió aquejada por la evidente desorganización con que se la designó. De todos modos, los distintos resultados sólo sirven para establecer que la lucha principal, dotada de todos los atributos de la atracción, siempre estuvo a cargo de los basquetbolistas del río de la Plata, con cuya presencia los torneos de esa característica asumieron su mejor personalidad. Los celestes, por su parte, aportaron el hecho de ser repetidamente finalistas de los más notables concursos internacionales, conformándose de esa manera un hecho que en estos momentos acompaña, como motivo de atracción elocuente, al decimosexto certamen de la especialidad, que tendrá por escenario la ciudad de Cúcuta, en Colombia.

El primer campeón, Uruguay, formó en Montevideo con los siguientes jugadores: C. Gabin, E. García, U. Uslenghi —recientemente fallecido—, R. Braselli, L. Gómez Harley —para muchos lo más extraordinario que individualmente se haya visto en nuestras tierras—, A. González Roig y A. Crotta. En ese torneo se jugaron dos ruedas. En la primera, Uruguay se impuso a Argentina por un score rotundo, justificando en las hazañas de la famosa "máquina blanca" que era la base del poderío oriental. Dijeron las cifras, 26 a 19 y 36 a 16. Pero ya en la segunda competencia de este tipo, en Santiago de Chile, la situación es indudable que la técnica surcontinental ha llegado ya a planos extraordinarios. Existen en su ambiente equipos calificados sobremanera. Tal el ejemplo de Argentina, clasificado campeón mundial en 1950, posteriormente, en ocasión de disputarse los Primeros Juegos Deportivos Panamericanos, subcampeón de un torneo que contó a los norteamericanos como figuras estelares, sin que la final pudiera tomarse como una real derrota del nivel que por entonces había alcanzado el básquetbol criollo.

A esos méritos cabe sumar los de Uruguay, cuyo básquet es el que más veces se impuso en los Campeonatos Sudamericanos, debiendo señalarse que en el último, realizado precisamente en Montevideo, no estuvo presente Argentina. Además, el anterior certamen, jugado en Asunción del Paraguay, fué, sin duda alguna, el más pobre de todos, y en el caso de nuestra representación se vió aquejada por la evidente desorganización con que se la designó. De todos modos, los distintos resultados sólo sirven para establecer que la lucha principal, dotada de todos los atributos de la atracción, siempre estuvo a cargo de los basquetbolistas del río de la Plata, con cuya presencia los torneos de esa característica asumieron su mejor personalidad. Los celestes, por su parte, aportaron el hecho de ser repetidamente finalistas de los más notables concursos internacionales, conformándose de esa manera un hecho que en estos momentos acompaña, como motivo de atracción elocuente, al decimosexto certamen de la especialidad, que tendrá por escenario la ciudad de Cúcuta, en Colombia.

El primer campeón, Uruguay, formó en Montevideo con los siguientes jugadores: C. Gabin, E. García, U. Uslenghi —recientemente fallecido—, R. Braselli, L. Gómez Harley —para muchos lo más extraordinario que individualmente se haya visto en nuestras tierras—, A. González Roig y A. Crotta. En ese torneo se jugaron dos ruedas. En la primera, Uruguay se impuso a Argentina por un score rotundo, justificando en las hazañas de la famosa "má-

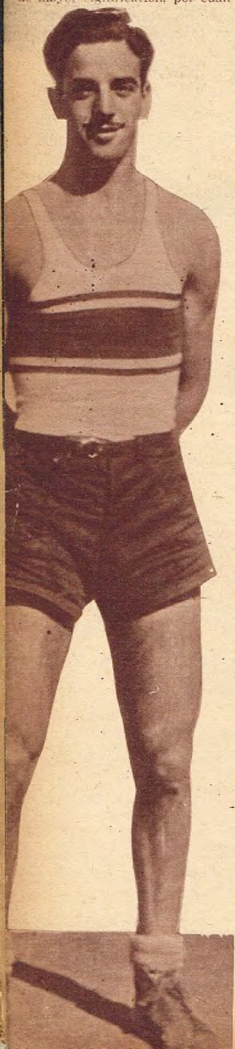

José Aurelio Biggi ha sido, sin duda alguna, el más sólido baluarte de toda una época. En el orden sudamericano, su nombre ha encontrado pocos parangones de gran valía.

Gómez Harley, maravillosa expresión añeja, Braselli y el malogrado Uslenghi. La reciente muerte de éste, trajo al recuerdo las memorables hazañas de aquellos basquetbolistas que reinaron hace 25 años atrás.

Hace veinticinco años que jugaron estos equipos de Argentina y Uruguay, en la vecina orilla. Ambos países son los más ganadores en el sudamericano. Uruguay, 7 veces, y Argentina —con menos intervenciones—, cinco.

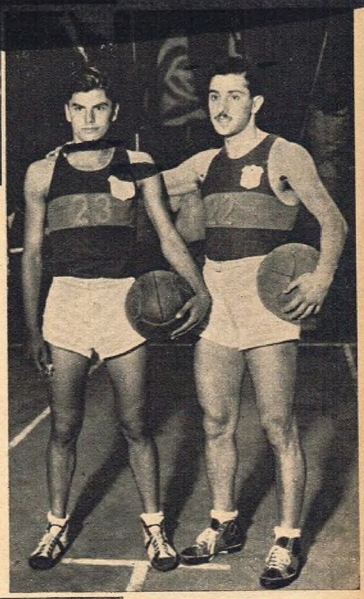

Corresponde la escena a un partido de Argentina y Uruguay, en el tercer campeonato sudamericano jugado en Brasil. Toma el rebote Grilli y ya Calvo (20) se dispone a iniciar uno de sus veloces avances.

ción varió, pues si bien Uruguay tornó a ser campeón —superó en la final a Chile—, en la primera rueda venció a Argentina por sólo un doble: 21 a 19, y en la segunda, los argentinos consiguieron la victoria por un punto apenas, 14 a 13.

Quedó iniciada así la rivalidad inextinguible, expuesta en infinidad de oportunidades. La estadística es elocuente. Pero aparte el interés en sí de esa lucha, es oportuno recordar, en cifras, los vaivenes que ha tenido el campeonato hasta este momento.

Argentina ha participado hasta hora en 14 torneos, con un total de 76 partidos jugados. Ganó 45 de ellos y perdió 29, obteniendo cinco campeones y tres segundos puestos, con 2772 tantos a favor y 2397 en contra. Por su parte, Uruguay, campeón seis veces, jugó en 15 campeonatos, fué subcampeón en 4, ganando 62 de los 81 partidos jugados; perdió solamente 19 veces y señaló 2891 puntos en favor, con 2161 en contra.

Los brasileños y peruanos son los únicos que han podido alternar con aquéllos en la obtención de títulos, por cuanto sus elencos representativos consiguieron clasificarse campeones en dos oportunidades cada uno. Chile, que ganó solamente un torneo, fué, en cambio, 5 veces subcampeón, hecho que viene a documentar que hasta hace un lustro atrás era el conjunto técnicamente más capacitado del medio, sólo superado posteriormente por el extraordinario repunte que desde poco hantes del primer campeonato mundial se produjo en nuestro país.

Colombia y Bolivia son fuerzas relativamente nuevas, sobre todo la colombiana, que al organizar este torneo busca, precisamente, la oportunidad de elevar

Rafael Lledó tuvo enormes satisfacciones en los sudamericanos. Una de ellas, cuando se consagró Campeón de Tiros Libres, formando pareja con Angel Tucillo. Ambos posaron entonces en el año 1940

El Campeonato Sudamericano de Río de Janeiro fué ganado por este equipo en el que actuaban V. Di Vita, C. Orlando, A. Orri, C. Stroppiana, R. Peyrú, A. Gómez Cadret, R. Solezzi, E. Gandolfo, C. Schiaffino y F. García. Un team extraordinario.

ocasiones, los paraguayos y ecuatorianos en 5.

El primer campeonato que se jugó en Buenos Aires fué el de 1934, participando también Chile Brasil y Uruguay. Los resultados de Argentina, en la primera rueda, fueron: v. Brasil, 26:25; v. Chile, 43:26; v. Uruguay, 18:8. En la segunda parte, nuestro equipo venció a esos mismos rivales, respectivamente, por 29:25 y 35:20; en tanto que Uruguay se retiró del certamen.

Nuestro equipo formó en aquella oportunidad con hombres de la

Rebotea Calvito, hace 15 años, frente a los ecuatorianos, en el sudamericano de Chile. El santafesino Calvo fué una de nuestras más sólidas figuras en los torneos internacionales.

En plena acción, enérgica, vigorosa, tenaz como todas las suyas, vemos al inolvidable Olindo Onetto, el "abuelito" que fué ejemplo de dedicación y sano espíritu de deportista.

talla de Gianuzzo, Vemizzi, R. Roido, O. Oneto, P. Alzcorbe, A. Moyano, V. Di Vita, C. Orlando, A. Orri, R. Gutiérrez Saldivar.

Al año siguiente, Argentina repitió ésta satisfacción, imponiéndose entonces en Río de Janeiro, al realizarse el cuarto campeonato sudamericano. La alineación para ese torneo fué la siguiente: Víctor Di Vita, A. Gómez Cadret, C. Orlando, R. Zolezzi, R. Peyrú, A. Gandolfo, Carlos Stroppiana, A. Orri, F. García y C. Schiaffino. Ya los resultados iban superando las magras cifras de los comienzos, por cuanto la differencia, por dos veces establecida, sobre Uruguay, fué ésta: 33|19 y 36|30.

Como decíamos anteriormente, los años sucesivos incorporaron nuevos motivos de atracción, pero siempre el mayor de todos radicó en el excepcional clásico, que habrá de reproducirse ahora bajo los mejores auspicios. El campeonato colombiano, en efecto, promete ser sumamente interesante, sugestión que nace, en primer lugar, de la gran cantidad de equipos, pues la cifra se extiende a nueve participantes. Además de Argentina, Colombia y Uruguay, intervendrán Brasil, Chile, Perú, Ecuador, Paraguay y Venezuela, nótanse solamente la ausencia de Bolivia.

Corresponde agregar que entre los motivos de interés, se presenta el hecho de jugarse por primera vez un certamen para conjuntos juveniles. Todos los equipos ya mencionados, además de su representativo de carácter nacional, incorporarán a la lucha menor elencos juveniles, que se integrarán con jugadores de hasta 18 años de edad, afiliados a las distintas federaciones de toda Sudamérica.

Las autoridades de la Confederación de Colombia han preparado con tiempo el certamen, adoptándose providencias que garantizan un normal desarrollo. Nuestros muchachos, que partieron el lunes último, deberán debutar el domingo. Consideramos que su chance es mucha, no obstante que debieron padecerse algunas dificultades para formar el equipo, faltando en el mismo, por razones insalvables, algunos elementos muy importantes.

Pero así y todo está cumplido

El jugador yanqui Rodolfo Larson jugó en este equipo con Américo Pérez, Biggi, Tuccillo, Raúl Sánchez, Jorge Grilli, Francisco Claver, Mauricio Kisman y Manuel Linares.

Una provincia argentina —Mendoza— tuvo el halago de realizar un sudamericano. En el mismo actuó como capitán argentino el famoso Biggi, aquí en un cumplimiento.

El pibe Crespi ha sido ubicado en el equipo juvenil. Es miembro del campeón argentino de cadetes y ha señalado en todo momento un ascenso de categoría realmente notable.

Furlong y Abelardo López, ambos de Parque, formaron en el equipo que fué a Lima en 1947. Pillín, sin duda el más experimentado de todos, se dispone a integrar nuevamente nuestro elenco, en un torneo muy importante.

lo principal: que Argentina retorne a las competencias sudamericanas, devolviéndole a los certámenes de tal naturaleza su mayor esplendor. El de 1955 se cumplirá, pues, en Cúcuta, Colombia, de acuerdo al siguiente fixture:

Campeonato de Mayores: Agosto 13, sábado: Inauguración del certamen. Desfile y juramento; Brasil v. Chile; agosto 14, Argentina v. Ecuador; Venezuela v. Paraguay; Perú v. Uruguay; agosto 16, Ecuador v. Perú; Chile v. Uruguay; Colombia v. Venezuela; Brasil v. Argentina; agosto 18, Uruguay v. Venezuela; Argentina v. Perú; Brasil v. Paraguay; Colombia v. Ecuador; agosto 19, Campeonato Sudamericano de Tiros Libres: agosto 20, Paraguay v. Perú; Ecuador v. Uruguay; Venezuela v. Chile; Colombia v. Argentina: agosto 22, Perú v. Venezuela; Argentina v. Paraguay; Brasil v. Ecuador; Colombia v. Chile; agosto 24, Chile v. Paraguay; Argentina v. Venezuela; Perú v. Colombia; Brasil v. Uruguay; agosto 26, Ecuador v. Chile; Perú v. Brasil; Colombia v. Paraguay; Argentina v. Uruguay; agosto 28 Paraguay v. Uruguay; Ecuador v. Venezuela; Chile v. Argentina; Colombia v. Brasil; agosto 30, Venezuela v. Brasil; Perú v. Chile; Ecuador v. Paraguay; Colombia v. Uruguay; agosto 31, clausura de los campeonatos y entrega de premios.

Campeonato Juvenil: Agosto 13, Colombia v. Ecuador; agosto 15, Brasil v. Perú; Uruguay v. Venezuela; Argentina v. Chile; agosto 17, Perú v. Venezuela; Brasil v. Ecuador; Argentina v. Uruguay; Colombia v. Chile; agosto 21, Brasil v. Chile; Uruguay v. Perú; Ecuador v. Venezuela; Colombia

Evócase con cariño la figura de Rodolfo Larson. Sus enseñanzas fueron lo más importante cosechado en nuestro medio al paso de figuras extranjeras de calidad extraordinaria.

fegas

3 GRANDES PREMIOS EN 1 SOLO

PARA UD.!!

SU GRAN OPORTUNIDAD PARA HACERSE PROPIETARIO DE:

UN SUNTUOSO DEPARTAMENTO PROPIEDAD HORIZONTAL EN SANTA FE Y BULNES - **CAPITAL FEDERAL.**

UN DEPARTAMENTO PROP. HORIZONTAL EN ARENALES, ENTRE COLON Y PTE. PERON (F. al Casino) **MAR DEL PLATA.**

UN AUTOMOVIL MERCURY **MODELO 1955**

2ª GRANDIOSA RIFA

BOCA JUNIORS

EL NUMERO FAVORECIDO SE FORMARA CON EL QUE RESULTE DE LA UNION DE LAS DOS ULTIMAS CIFRAS DEL 1er. PREMIO Y LAS DOS ULTIMAS CIFRAS DEL 2º PREMIO (En ese orden) DE LA LOTERIA DE BENEFICENCIA NACIONAL Y CASINOS DE LA ULTIMA JUGADA DEL MES DE SEPTIEMBRE DE 1955.

SOLO 10.000 NUMEROS $ 500 EL BILLETE

Personalmente o por giro en Alte. Brown 967 o Av. La Plata 2935

EN VENTA EN: CARIRA: Rivadavia y Castelli - CASA VENEGAS: Rivadavia 4119 - Gral. Hornos 542 - Humberto 1º 2270 Uspallata 957 - CIRUZZI Y PARADA: Córdoba 1849 - Paraná 236, 1er. piso - Bmé. Mitre 519, 2º p., esc.: 17/18 - Montes de Oca 1089 (B) - Sgo. del Estero 1252 - J. B. Alberdi 1453 - BAZAR ANCHEL: Necochea esq. Lamadrid - Bolívar 165, 6º p. of. 42 - Iriarte 1902. Casa CLEVELAND: Corrientes 446

INTERIOR: SAN FRANCISCO (Cordoba) Agencia FORD - SANTA FE: Mendoza esq. Bustamante - MAR DEL PLATA: Av. Colón 2318 - PERGAMINO: Eva Perón 613.-CORDOBA: A. Bas 46

Hubo algunas desercciones por razones muy atendibles. Pero se logra lo principal. Retornar a la disputa del sudamericano. Con todo, tenemos mucha chance y Furlong será uno de los encargados de defenderla bien.

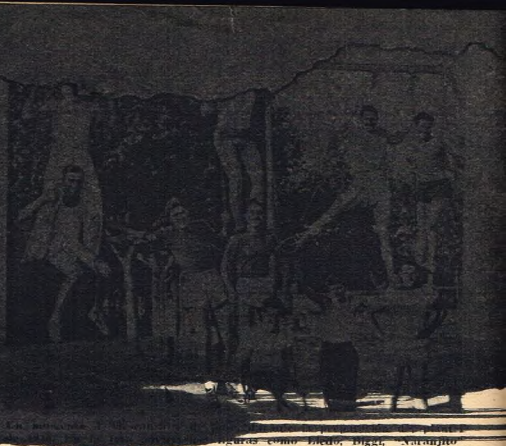

figuras como Biedo, Biggi, Naranjito Rossi, Raúl Sánchez, Grilli, Claver, Giallorenzo, etc. Fué un gran conjunto.

INTEGRACION DE NUESTROS SELECCIONADOS

La Confederación Argentina de Básquetbol ha debido trabajar intensamente para constituir nuestros equipos. Finalmente se consiguió elegir dos elencos bastante discretos, de los que corresponde esperar mucho. Es importante señalar la presencia de los valores noveles que integrarán el equipo juvenil, que intervendrá en una competencia de este tipo que por primera vez se disputa.

La integración de nuestros seleccionados es la siguiente:

EQUIPO DE MAYORES: ALDUNATE, Osvaldo; BAREA, Juan; CISNEROS, Carlos; COLOMBO, Horacio; FERNANDEZ, Felipe; FURLONG, Oscar; GASZO, Juan; GONZALEZ, Ricardo; LUBNICKI, Adolfo; PAGLIARI, Rubén; PARIZZIA, Edgar; PERALTA, Orlando; VASSINO, Carlos; VIAU, Roberto.

EQUIPO JUVENIL: ALIX, Ricardo; BROSADIN, Mario; CRESPI, Ricardo; CURI, Jorge; CHACON, Miguel Angel; ESCALANTE, Aldo; GAGO, Juan Carlos; GIORGIO, Norberto; PONCE, Julio César; SABATINI, Nicolás.

Director técnico: Jorge H. Canavesi; árbitros: H. Caffarena Ríos y L. Crespi.

El debut de nuestros muchachos se producirá el domingo 14. Posteriormente jugarán ininterrumpidamente hasta completar el fixture, pues su día de descanso coincide con el último del programa.

v. Argentina; agosto 23, Ecuador v. Chile; Argentina v. Venezuela; Perú v. Colombia; Uruguay v. Brasil; agosto 25, Brasil v. Venezuela; Argentina v. Ecuador; Chile v. Perú; Colombia v. Uruguay; agosto 27, Argentina v. Perú; Ecuador v. Uruguay; Brasil v. Colombia; Chile v. Venezuela; agosto 29. Chile v. Uruguay; Ecuador v. Perú; Argentina v. Brasil; Colombia v. Venezuela. ◆

Aunque designado a último momento, es indudable que la personalidad del profesor Jorge H. Canavesi bastará para orientar la acción de un equipo de rendimiento promisorio.

La labor de Roberto Viau será muy estimada. Si había renunciado, ello fué por razones personales que comprendemos. Ha venido jugando mucho y saliendo del país muy a menudo.

MODERNIZACION DE NUESTROS FERROCARRILES

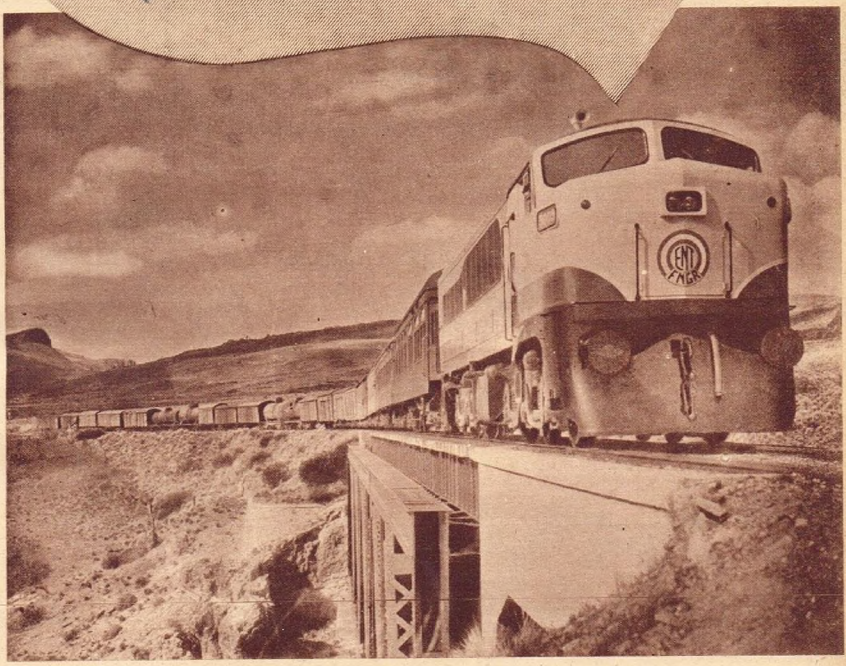

PARA servir con eficacia al creciente aumento de pasajeros en la Nueva Argentina, en el año 1954 el gobierno del general Perón adquirió 1.138 unidades representadas por 25 locomotoras de vapor, 71 locomotoras Diesel eléctricas, 10 trenes Diesel, 618 vagones de carga, 387 coches comunes y 27 coches eléctricos. Estas unidades, cuya incorporación permite una mayor extensión de servicios, contribuyen a la racional modernización de los ferrocarriles argentinos, de acuerdo con los objetivos del 2° Plan Quinquenal

UNA EXPRESIVA TARJETA

Oscar Cabalen

GRAN FUTURO

Por Gleán Morel

A la callada ha venido trabajando este muchacho de Ballesteros, provincia de Córdoba, y en el corto espacio de dos años ha rumbeada desde el llano hasta un discretísimo plano de consideración en el automovilismo extranjero. Después de archivar algunas performances menores en nuestro turismo de carretera, Oscar Cabalen apareció en la cuarta edición de la Carrera Panamericana Méjico. En oportunidad de concurrir un contigente nutrido de volantes argentinos, setenta y tantos que fueron entre conocidos y de los otros, cúpole la notable satisfacción de ser el corredor criollo mejor clasificado en la categoría de turismo chico.

La performance no fué debidamente valorada en nuestro ambiente. O. Cabalen finalizó en el tercer lugar de la clasificación general, que, tras el conocimiento de la durísima carrera, equivale a una auténtica consagración. A fines del año pasado volvió a Méjico. Estaba bien anoticiado del gran rendimiento de los Dodge para una carrera de tanta severidad. Los nuevos motores de ocho cilindros en V fueron a la postre vencedores de la categoría. O. Cabalen resultó otra vez el volante argentino mejor clasificado, si bien a último momento corrió el Ford, como aconteció en 1953. Con estas dos actuaciones el prestigio de O. Cabalen está consolidado en la hermana república, donde se lo admira por sus condiciones y se lo estima por sus virtudes personales.

De hecho, con esas dos expediciones al solar de los aztecas, el joven volante concretó parte de sus sueños. Este año, también a la callada, se fué a Europa acompañando a Juan M. Fangio.

En el famoso circuito de Monza debutó Oscar Cabalen. La suya es la tercera máquina, una Maserati de 2 litros, que condujo con gran serenidad mientras ésta anduvo.

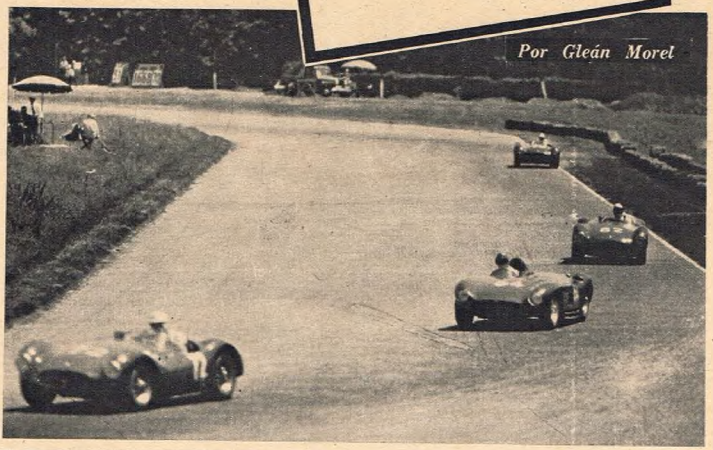

Con el Alfa Romeo de las Mil Millas avanza nuestro joven compatriota. Son visibles los destrozos que motivó el choque con otro competidor, según relata la presente nota.

—No me puedo quejar —nos dijo apenas regresó—. He visto bastante y de mirar algo se aprende. Me di el gusto de intervenir en tres carreras, y en dos de ellas trepé sobre máquinas sport, que me eran desconocidas totalmente. Corrí las Mil Millas de Italia, y por consejo de Fangio lo hice en la categoría turismo hasta dos litros de cilindrada. Hay que empezar desde abajo, despacito. Compré en la fábrica una Giulietta, del Alfa Romeo, que se portó muy bien en carrera. Llegué a estar cuarto en mi categoría; al llegar a Roma y en el tramo a Brescia esperaba exigirle el resto a la máquina. Yo había hecho ese plan siguiendo las indicaciones de Juan, a quien debo una serie de consejos oportunos que me sirvieron de mucho en la montaña. Después de salir de la capital italiana tuve un tropiezo ajeno a nosotros. Un competidor quedó cruzado a la entrada de un puente y debido a la proximidad con que lo seguía me le fuí encima. Zafé como pude del encontronazo de frente, y así sólo perdí el faro y el guardabarros delantero derecho, salvando otro deterioros de motor o radiador. Este percance me hizo retroceder cinco puestos, pero luego recuperé tres, finalizando quinto en la categoría.

—¿Conforme con la experiencia?

—Contentísimo. Para un debutante como era yo en esa dura carrera, siempre anima llegar al final. Después de ese bautismo modesto, por cierto, acompañé a Juan en las pruebas de Mónaco, Bélgica y Le Mans. Debo decir que Juan anda más fuerte que nunca, pero que tal vez nunca haya actuado tan tranquilo. Conservo todavía la horrorosa impresión de Le Mans. En el momento del accidente creímos que el coche era el piloteado por Juan. Fué todo tan fulminante que sólo en la vuelta si-

Aquí está con Juan M. Fangio, momentos antes de la partida del Gran Premio de Bélgica, que ganó el campeón del mundo en un alarde más de su extraordinaria capacidad.

Juan dos Santos, Oscar Cabalen y un mecánico posan antes de largarse las Diez Horas Nocturnas de Messina, frente a la Ferrari, tipo Mondial. Los dos americanos se impusieron en la categoría reservada a los 2 litros.

guiente supimos que el accidentado era el pobre Levegh.

—Nosotros llegamos a saber que usted casi interviene en esa prueba.

—Sí, pudo ser. A raíz del accidente sufrido por Jean Behra se barajó mi nombre, pero luego esa plaza fué cubierta por C. Tomassi. un compatriota mucho más foguedo que yo y que, en consecuencia, tenía mayores merecimientos. Yo había andado con una Maserati 2.000 en el Premio Supercortemaggiore, con lo que modestamente debuté sobre el gran escenario de Monza. A raíz de esa intervención trabé amistad con un excelente muchacho, Juan dos Santos, campeón de Venezuela, y él me animó para ir a las Diez Horas Nocturnas de Messina. Había adquirido una Ferrari nuevita del tipo Mondial, de 2 litros, con la que yo trabé aparcería la noche anterior a la carrera. Me hice el propósito de tratarla con mano de seda y pie liviano. El circuito, de unos 6.700 metros, es duro y con desniveles. Creo que anduvimos bien, y si bien nos ganó la Ferrari de fábrica dirigida por M. Trintignant y E. Castellotti, que era una tres litros, con dos Santos vencimos en nuestra categoría de 2.000 c. c. al finalizar, segundos.

—Ya vimos que la prensa deportiva lo trató muy bien en Italia.

—Han quedado algunos proyectos para el año próximo. Vamos a ver después con calma si se concretan. Por ahora pienso ir a la Panamericana de Méjico. ¡Quién le dice, a lo mejor la tercera es la vencida! ◆

"Juan está en el momento más majestuoso de toda su carrera deportiva. Anda fortísimo, pero con una extraordinaria serenidad." Cabalen afirma que Fangio tracará la corona mundial cualquiera sea el número de pruebas.

TERRAFLEX

publika

pies sin invierno...

CON CALZADO

TERRAFLEX

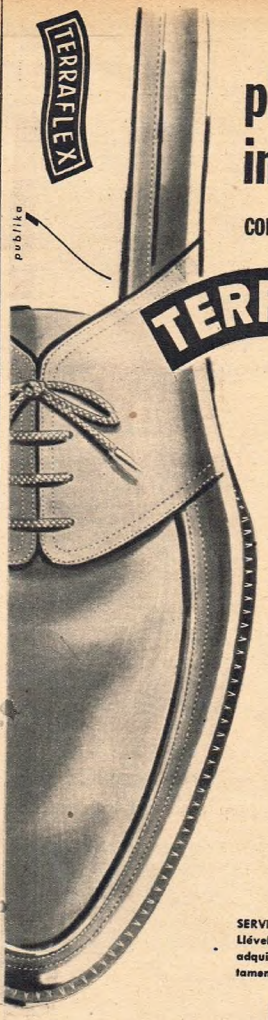

- HORMA ANATOMICA, AMPLIA Y COMODA
- ALMOHADILLA CIENTIFICA, QUE DA APOYO AL ARCO DEL PIE
- FIELTRO AISLANTE DE LA ESPUMA DE GOMA
- ESPUMA DE GOMA QUE SUAVIZA EL ANDAR
- CROMO PROTECTOR DE LA ESPUMA DE GOMA

Pero, atención!

Cuide que no abusen de su buena fe, vendiéndole "cualquier cosa". La alta calidad de nuestro calzado está respaldada por la garantía total de fábrica.

SERVICE EXCLUSIVO TERRAFLEX
Llévelos al comercio donde los ha adquirido. De allí se envían directamente a fábrica para su arreglo.

CUERO VACA SPORT VULCANIZADO
INDUSTRIA ARGENTINA

Escribanos a Casilla de Correo Nº 15 Suc. 19 y le indicaremos el comercio más próximo a su domicilio que vende calzado TERRAFLEX

IMITACIONES NO!
Si no lleva la marca grabada en la suela no es
TERRAFLEX

LA NOCHE DESESPERADA DE UN DEBUTANTE OLIMPICO

Por Pedro Patti

ENTRÉ... sortí... ¡Entré! ¡Sortí!...

—Ahí está.

—¿Quién?

—El sudamericano... ¡El maniático!

—Para mí que no es maniático, sino enfermo... Solamente a un enfermo se le ocurre hacer "eso" todas las mañanas en cuanto se levanta, todas las tardes en cuanto llega de la calle. A veces lo hace hasta de noche...

—Entré... sortí... ¡Entré!... ¡Sortí!...

—¿Y ése es el campeón que mandan de Buenos Aires?... ¡Qué risa!...

—Aquí apenas sería un principiante adelantado...

El que está echado en la cama, de cara al techo, en medio del silencio y de la oscuridad, se lleva las manos a las orejas como tratando de cortar o, por lo menos, sujetar, frenar, reducir aquel torrente de frases sueltas, sin conexión, que le están martillando los sesos desde que se acostó hace cuatro o cinco horas, vencido por el cansancio y con los nervios alterados, a punto de escapar a su completo control, como consecuencia de los insólitos y dramáticos acontecimientos de los últimos días; ahí está desde hace cuatro o cinco horas, revolviéndose en la cama de un lado para otro, al principio bien despabilado, reflexionando acerca de aquel viaje que le trajo al Viejo Mundo, aquel "rendez-vous" internacional que si bien ya se había realizado otras veces, este de 1924, en París, iba a ser el más importante de todos, el más trascendental, realmente sensacional, puesto que contaba con la presencia de las figuras deportivas más descollantes del mundo. El había llegado pocos días antes, precedido de gran prestigio, como la figura más notable y promisoria del equipo argentino de esgrima y luciendo el título de campeón nacional de florete. Al día siguiente del arribo a París, el director técnico del equipo argentino, el maestro Pini, lo había llevado a la famosísima sala de los hermanos Roulau, ubicada en Montparnasse desde hacía doscientos cincuenta años, como quien dice, a cargo del clan espadachino de los Roulau desde el nacimiento de la primera república de Francia. Allí, en la sala Roulau...

El insomne extiende la mano en la oscuridad, buscando a tientas; da con el vaso de agua que está sobre la mesita de luz, bebe dos sorbos largos, pausados, y vuelta a tenderse de cara al techo, cerrando los ojos... Desde lejos, como entre cajas, el tañido de una campana lejana. ¡Las tres de la mañana!... ¡Ah, qué alivio! Parece que ahora viene el sueño, que va a dormirse finalmente. Los párpados le pesan como si fuesen de plomo; las ideas se alargan diluyéndose. ¡Ah, qué alivio!... Pero, de súbito, otra vez el martilleo, otra vez el desborde torrencial:

—Entré... sortí... ¡Entré!... ¡Sortí!... ¡Vite, vite!... —repica una voz.

—Te digo que lo hace todos los días, por la mañana, por la tarde, a veces por la noche antes de acostarse —redobla otro, por lo bajo.

—Ha de estar enfermo... Solamente los enfermos hacen "eso"...

—En el hotel están sorprendidos, alarmados...

—¿Y ése es el campeón argentino?... ¡Qué risa!... Más que campeón parece un aficionado que toma el florete por quinta o sexta vez... ¡Qué risa!... Lo eliminarán en la primera vuelta...

—Entré... sortí... ¡Vite, vite!... Entré... sortí...

Roberto Larraz se sienta en la cama, tratando de tranquilizarse. ¡Tiene la cabeza al borde del estallido! ¡Peor que antes! Para los espíritus alterados, el silencio y la oscuridad son pésimos acompañantes y peores confidentes; tienen la virtud de magnificar las cosas, volverlas más nítidas, más apremiantes, más tremendas. Vuelve a revivir intensamente los episodios más desagradables de los últimos días, sobre todo aquel de la sala Roulau. Al día siguiente de haber llegado, Pini lo lleva a la sala de los Roulau para probarlo con gente desconocida, para ver cómo reacciona en tierra extraña. Y ocurre que el primer adversario que le ponen al frente es nada menos que un... ¡zurdo!, un zurdo con todos los moños, suplente colocado en último término del equipo francés que va a intervenir en la Olimpíada. Tiran y, ante la sorpresa del propio Pini, ante el asombro de la concurrencia, ante el estupor del propio Larraz, éste no acierta una, no consigue tocarlo siquiera al otro. Más que tirar, el zurdo francés juega con el campeón argentino, como gato de mala entraña con una lauchita renga. ¡Jamás en su vida esgrimística Larraz tiene una actuación tan floja como ésa, frente al último suplente del equipo francés! Para colmo, aquella tarde, después del asalto abochornante, transpirado y con los nervios de punta, va a bañarse y se encuentra con que la famosa sala Roulau tiene un solo baño y hay que aguardar turno haciendo fila india, esperar que el que maneja la canilla le ordene: "Vous... entré... Vite, vite..." El empleado abre la canilla, la lluvia lo moja medio minuto, el otro cierra la canilla, Larraz tiene que enjabonarse rápidamente, el empleado vuelve a abrir la canilla al tiempo que grita: "Vite, vite!... ¡Rápido, rápido!..." Y el bañante está todavía chorreando jabón, cuando el otro cierra el chorro, ordenando siempre a grandes gritos: "Sortí... ¡Sortí!"... Larraz, que se está saliendo de la vaina por lo que acaba de ocurrirle en la sala, pide a gritos más agua para terminar de bañarse, y el empleado, con mucho aspaviento y haciendo resaltar la cosa como favor especial, da apenas media vuelta a la canilla haciendo caer un chorrito y: "¡Sortí... sortí!... Vite, sortí... Vite, par pitié..." Y por si todo eso fuera poco, desde el primer momento en el hotel lo miran con asombro, con recelo... Naturalmente, lo que más profundamente le ha afectado es lo sucedido en la sala Roulau, frente al zurdo. Ocurre que entre los ochenta o noventa campeones de esgrima venidos de los cuatro costados del mundo para el magno certamen, el quince por ciento son zurdos, y algunos ambidiestros, primero tiran con la derecha, después con la izquierda. Después de la decepcionante experiencia en la sala Roulau, Larraz se siente aplastado, humillado y con unas ganas desesperadas de volverse. Por fortuna, cuenta con un director técnico de primerísima calidad. Pini busca inmediatamente tres o cuatro esgrimistas zurdos y entrena a Larraz de acuerdo a un concepto en cierto modo revolucionario en relación al concepto que se tiene de la esgrima: "¡No existe ni buena ni mala escuela! ¡La esgrima es invariable! La esgrima, especialmente el florete, es poco menos que ciencia matemática basada en tres factores decisivos, fundamentales: tiempo, distancia y velocidad. La esgrima varía según el tiempo, o la distancia, o la velocidad con que tiran los adversarios." Larraz

Tiene algunos años la foto. Fué en 1932 cuando Larraz partió para Los Angeles para competir en la Olimpíada. Lo saluda Gororo Palacios.

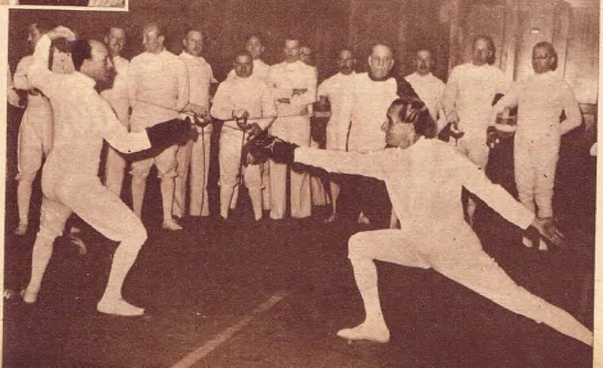

Hace 10 años, en ocasión de una celebrada exhibición con el profesor uruguayo Servetti Revello, Larraz asentó páginas brillantes en el deporte.

andar por la
sigue por el boulevard de
Michel, cruza el jardín de Luxemburgo y por fin se detiene cuando el Sena, frente a Notre Dame, le corta el paso y allí permanece, contra el murallón, durante dos o tres horas largas y regresa por las mismas calles para no perderse; regresa cuando nace el día; vuelve a su cuarto, se quita la ropa, se acuesta dispuesto a descansar un poco de la larga caminata, nada más que un poco, y se queda profundamente dormido. Cinco minutos después, alguien que llama a la puerta de su habitación. Es Pini que viene a buscarlo para la primera ronda de la Olimpíada. Larraz se viste como autómata; el maestro le pregunta, alarmádose:

—¿Qué te pasa, Roberto?... ¿Has bebido?

—Ni una gota.

—Estás pálido, cadavérico, ojeroso.

—Son los nervios, maestro. Vamos.

Una hora después, de punta en blanco, con el florete en una mano y la careta en la otra, está en el "rendez-vous" de los esgrimistas del mundo. "¡A ustedes, señores!" Comienza el primer asalto y en un momento dado, al tirarse a fondo, una suela que se rompe y la zapatilla de goma del pie derecho de Roberto Larraz parece boca abierta por tremendo bostezo. Contrastando con el alucinante nerviosismo de la noche anterior, el argentino se quita las zapatillas y, descalzo, continúa el asalto. Gana en gran forma. Tira por segunda vez, vuelve a ganar. Gana en la tercera, en la cuarta ronda... ¡Fomidable! Se clasifica finalista y la prensa europea lo califica unánimemente el mejor americano, incluyendo a los del primer piso. El gran maestro francés Lucien Marignac considera su deber publicar en el más prestigioso semanario deportivo de Francia: "Roberto Larraz, el pequeño tirador argentino, ha resultado un verdadero titán de la esgrima internacional. Por su clasicismo, lo considero el mejor de todos los vistos en la inolvidable olimpíada de París."

—Ese es el recuerdo olímpico que no olvidaré mientras viva: aquella noche desesperada de la

Ahora sí que voy a
ganar plata!

...dirá Ud. cuando reciba el formidable equipo de herramientas y materiales que la Escuela UNIVERSAL de Relojería, le envía **GRATIS** a todos sus alumnos.

Podrá así instalar un taller en su propia casa, sin gasto alguno, donde realizará reparaciones que le reportarán magníficas ganancias y además, aprovechando el PLAN de VENTAS que esta Escuela ofrece a sus alumnos, podrá vender joyas y relojes transformándose en un comerciante ...
... y todo sin capital!

Estudie para
TECNICO-RELOJERO
CRONOMETRISTA
La profesión más lucrativa

CLASES PERSONALES O POR CORRESPONDENCIA

ESCUELA
UNIVERSAL
DE RELOJERIA
Ada. LAS HERAS 2382
BUENOS AIRES
ARGENTINA

Señor Director CARLOS E. B. J. MORRO
Sírvase enviarme, GRATIS su interesante libro y folletos explicativos
NOMBRE
DIRECCION
LOCALIDAD
PROVINCIA F.C.N.

Carlos y Julio Menditeguy, animadores de El Trébol, parecen estar dispuestos a ganar nuevamente el título de campeones argentinos, repitiendo su sensacional triunfo de 1954 ante la formidable alineación de Venado Tuerto.

Por su parte, Enrique y Juan Carlos Alberti, de Venado Tuerto, tienen el firme propósito, compartido por los dos Cavanagh, de reconquistar el trofeo. Y los aficionados esperan con ansiedad el cotejo de los dos colosos del polo.

INMINENCIA DEL POLO DE ALTO HANDICAP

Por Eduardo M. Almira

La temporada oficial de polo, que en las últimas semanas ha adquirido una extraordinaria intensidad, al desarrollarse el vasto proceso eliminatorio para los campeonatos por las copas Eva Perón y República Argentina, y del que nos ocuparemos próximamente cuando se hayan completado todos los torneos de circuito, entra ahora en una nueva fase ante la proximidad de las fechas para la disputa de los concursos para equipos de alto handicap.

En todo el país se movilizan los jugadores con sus caballadas a fin de aprovechar las tardes buenas y sacarse el gusto jugando al polo y el programa de torneos con handicap se ha ido cumpliendo. Pero ahora se avecinan los grandes torneos que culminarán a fines de noviembre con el campeonato argentino abierto y el handicap por la copa Provincia de Buenos Aires. Este año se incorporaron nuevas competencias para grandes equipos. Los clubes Tortugas y San Jorge se suman a Los Indios, El Trébol y Hurlingham, para brindar a equipos de más de 20 goles trofeos de gran significación deportiva, y debemos agregar también los ya tradicionales torneos de San Isidro, por las copas Hipódromos Argentinos, abierto, y Campaña del Desierto, con handicap, al nutrido programa de actividades que comenzará a desenvolverse dentro de pocas semanas.

Pero, entretanto, ¿qué hacen los grandes jugadores argentinos? Los jugadores de 6 y más goles, hasta los tres astros del 10 de handicap, con los que constituyen el plantel que ha de dar vida a sus competencias, cuya disputa ofrece tan excepcionales perspectivas de lucimiento. Y el aficionado se preguntará de inmediato qué actividad despliegan en estos momentos los ases del polo y, principalmente, los integrantes de los dos famosos conjuntos de El Trébol y Venado Tuerto, que encarnan la máxima potencialidad de nuestro juego. Los hermanos Julio y Carlos Menditeguy, puntales del actual campeón, no han jugado todavía en torneos oficiales. El primero de ellos, repuesto ya del serio accidente sufrido el año pasado en Hurlingham y que le privó de la satisfacción de contribuir a la victoria de su equipo en el campeonato argentino, está en Estados Unidos, aunque su viaje no se debió a compromisos de polo. Carlos Menditeguy, en cambio, viajó a Europa, donde actuará en varios campeonatos, entre ellos el de Deauville, en Francia, integrando un equipo italiano. Nicolás Ruiz Guiñazú, excelente 8 de handicap, actúa intensamente en esta temporada y tuvo una gran actuación en el subcircuito de Gualeguaychú, para el torneo del Circuito Litoral, formando parte de uno de los teams locales. En cuanto a Eduardo Bullrich, el otro argentino miembro de El Trébol, no lo hemos visto todavía en torneos oficiales, aunque debe estar preparándose ya para reaparecer dentro de poco.

Nicolás Ruiz Guiñazú (de camiseta oscura) ganó un 8 de handicap integrando el campeón El Trébol, y en lo que va de la temporada jugó con mucha frecuencia.

En las filas de Venado Tuerto, salvo Juan Cavanagh, hasta ahora inactivo, los demás comenzaron a jugar bien temprano. Roberto Cavanagh, en incesante búsqueda de petisos que le permitan contar con un plantel de primerísima fila... y que le aguante hasta el final de la temporada, se unió a los hermanos Alberdi para ponerse en forma desde principios de la temporada y ya actuó con intensidad en varios puntos del país, Monte, Coronel Suárez, La Concepción, Venado Tuerto. Enrique Alberdi aprovechó un viaje a Europa para seguir jugando allí y esperamos que dentro de breve lapso retornará al país para seguir intensificando aquí su preparación. Se sabe que Venado Tuerto está firmemente decidido a reconquistar este año el campeonato, de modo que ha querido disponer de tiempo sobrado para ponerse en forma y disputarle el trofeo a El Trébol.

Los tres hermanos Torres Zavaleta, quienes con Horacio Barbiere forman el fuerte y siempre temible cuarteto de Aurora, han jugado hasta ahora en el exterior. Carlos Torres Zavaleta desarrolló gran actividad en grounds norteamericanos y José María realizó asimismo un rápido viaje a Centro América para jugar allí. Es casi seguro que vuelvan a formar el mismo equipo del año pasado,

Parece ser que Robert Skene, el extraordinario 10 de handicap radicado en los Estados Unidos, volverá a vestir este año la casaca de El Trébol en los grandes campeonatos.

El gran Roberto Cavanagh empezó este año muy temprano y ha jugado en forma muy intensa por todo el país. Ahora se dispone a entrar en los torneos para grandes equipos.

de manera que no tardarán en reanudar su actividad en canchas argentinas, con su brillante compañero Horacio Baibiene, hasta ahora un poco alejado de la práctica del juego.

Juan Carlos Harriot, el notable back suarense está en sus pagos, practicando asiduamente junto a su bravo retoño que cada vez ratifica sus buenas aptitudes. La nutrida familia Lalor está un poco disgregada hasta el momento en que escribimos estas líneas: Luis Lalor estaba en Europa, Ernesto en viaje de bodas y los otros 5 y 6 de handicap de la familia empezaban a entreverarse en los torneos. Finalmente, en el polo militar también hay intensa tarea cumplida. El primer polista del ejército, el teniente coronel Carrere, fué obligado a establecer un breve paréntesis, a consecuencia de un fuerte golpe recibido, pero ya está dispuesto a montar a caballo nuevamente, taco en mano. Los hermanos Lapridа, Pedro Mercado y Rolando Gutiérrez, que completan el plantel número uno del polo militar ya están en plena temporada.

Es decir, que no falta mucho para que, de vuelta los viajeros y en actividad los retrasados, tengamos en pleno auge la temporada de "alto polo" argentino. Y los aficionados que tan decididamente auspician el éxito de las buenas exhibiciones, están de parabienes. Sobre todo si se confirma una noticia que circula con intensidad por ahí, según la cual El Trébol de 1955 estaría formado por los dos Menditeguy, el ya conocido y admirado Robert Skene y Stewart Iglehart, norteamericano, que ya estuvo en 1932, pero que ahora tiene 10 goles y parece que en Florida, donde practica con asiduidad, los vale sobradamente. Consignamos la versión porque viene de buena fuente, aunque justo es señalar también que los hermanos Menditeguy mantienen a este respecto un mutismo absoluto. Lo cual no quiere decir, por supuesto, que no se vaya a confirmar en el momento oportuno. ◆

Stewart Iglehart, extraordinario número tres norteamericano, que siempre deseó volver a jugar en la Argentina, donde estuvo en 1932, sería otro de los integrantes de El Trébol para el año 1955.

PULMOSAN alivia la Tos al instante!

Su fórmula moderna de eficacia comprobada, reúne propiedades expectorantes, sedantes y antisépticas. Al instante corta la tos, facilita la expectoración y suaviza la garganta. PULMOSAN despeja los bronquios, tiene poderosa acción desinfectante y es de sabor agradable.

RECUERDE! *El Jarabe en el hogar y las Pastillas en su bolsillo... un tratamiento seguro y sencillo!*

PULMOSAN, antiséptico de las vías respiratorias.

Así es Dante Emiliozzi

Junto con su hermano Torcuato construyeron las tapas de válvulas de su velocísimo Ford. Ambos son grandes volantes, pero como Dante logró los primeros puntos en competencias, sigue conduciendo él... Y que lo hace muy bien lo prueban sus extraordinarios records.

Así opina Dante Emiliozzi

"Llevo mucha ventaja siempre... ¡me afeito con Hojas Gillette Azul!" En todos los aspectos de la vida un hombre bien afeitado lleva mucha ventaja. Salga a la calle seguro de su triunfo: Dése cada mañana una regia afeitada con Hojas Gillette Azul.

HOJAS
Gillette
AZUL
Preferidas por los hombres que exigen lo mejor.

Escuche a Borocotó, de lunes a viernes, en la "Cabalgata Deportiva Gillette" por LR3 Radio Belgrano y su cadena gigante, a las 20.20 hs.

Un nuevo torneo popular de pesca

En primer plano, Pedro J. Segura, vicepresidente segundo de Fadep, dirigente de valía y deportista a carta cabal, sorprendido durante un torneo de pesca de pejerrey. En esta oportunidad, Segura defendió los colores de Villa Gesell, flamante institución.

Por Angle

EN la avenida costanera Rafael Obligado, desde la puerta de acceso al Club de Pescadores en dirección norte, se efectuó el segundo torneo popular de pesca, patrocinado por Fadep, bajo la perfecta organización a cargo de la citada entidad, la Asociación Argentina de Pesca, el Círculo de Pesca Pirá-Yurú y los clubes Olivos y La Rotonda. Más de quinientas cañas, entre damas, niños y caballeros, se reunieron para celebrar el Día del Pescador Deportivo, instituído el 3 de agosto, por ser ésta la fecha de la fundación del Club de Pescadores, acaecida justamente hace 52 años.

La competencia estuvo reservada al pejerrey, cobrándose 350 piezas, que fueron entregadas a Pesca Benéfica para su posterior distribución en asilos de la metrópoli. En representación de Fadep actuó su presidente, el señor Alfredo Lafforgue, desempeñándose como capitán el señor Eduardo Caffarena, quien contó con la valiosísima colaboración de los dirigentes y asociados de las instituciones precitadas. Cúpole el honor de resultar ganador a Alfredo Castillo, seguido por Rubén Martínez y Hugo Pontura Raffo. Fueron las damas mejor clasificadas las señoras Amalia de Castex y Rita de Caffarena, y entre los niños se destacó L. E. Soldano. La Municipalidad de la Ciudad de Buenos Aires facilitó un palco en el cual se instalaron las autoridades y la Prefectura General Marítima, que una vez más puso el hombro a una hermosa fiesta de la pesca deportiva. Los organizadores nos piden que hagamos presente su agradecimiento a todos cuantos colaboraron, inclusive las casas de comercio que reforzaron la nómina de premios preparada por la Federación Argentina de Entidades Deportivas de Pesca.

La realización de este segundo concurso popular en nuestra ciudad capital ha demostrado hasta qué punto nuestro deporte se encuentra arraigado en las más diversas capas sociales. Así lo destacaron en sus palabras el presidente y el secretario general de Fadep, señores Lafforgue y Antonio Coliazo, respectivamente. El espectáculo que ofrecía la costanera, pese al frío reinante, era sencillamente conmovedor. Ubicar a más de quinientos deportistas, y que éstos practiquen la pesca sin entorpecimientos, dice con claridad el alto grado de disciplina alcanzado. No creemos que haya una actividad tan singular en este sentido, y es por ello que al término del torneo, como ocurriera en el último, ya se piensa en organizar otro. Y, en verdad, sacrificarse para tan buenos resultados es un premio que los abnegados deportistas que se han echado sobre sí la tarea organizadora se lo merecen.

Cabe recordar que los torneos populares como el que ahora nos ocupa es otra de las recomendaciones del Primer Congreso Nacional de la Pesca Deportiva, que llega a su culminación, precisamente, por estar ello supeditado a la actividad de los dirigentes de Fadep. Ojalá que las otras aspiraciones de los deportistas de la caña, como ser las de conservación y protección de la fauna, alcancen pronto el buen éxito esperado. Mientras tanto, celebremos con alborozo a las competencias que reúnen, en un solo haz, a todos los pescadores, sean o no socios de clubes. Es probable que estas justas inviten a los llamados "libres" a agremiarse en cualesquiera de las numerosas instituciones piscatorias. ◆

Miguitas PARA EL HINCHA

Por Un Cronista Cualquiera

DISPUTA

Gran Bretaña y Estados Unidos se disputan el honor de haber inventado el tenis de mesa a fines del siglo pasado.

DISTANCIA

Cuando se toma en fútbol un tiro indirecto, los demás jugadores deben situarse a más de 9,15 metros de la pelota. Si la distancia entre el lugar del tiro y el límite de la cancha es menor, los jugadores pueden colocarse sobre la línea del gol.

COCHES

En un solo día del año 1925 Ford fabricó diez mil unidades del modelo "T".

VINO

Mientras intervienen en las vueltas ciclísticas, los corredores italianos sólo beben medio vaso de vino por día.

GRANDES

En el próximo invierno yanqui funcionará en Palm Beach un frontón de pelota y la piscina más grande del mundo.

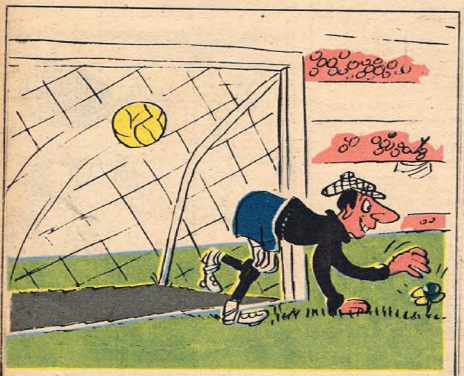

AFORTUNADO

—¡Oh! ¡Qué suerte! ¡Un trébol de cuatro hojas!

OPINION

Henry Armstrong, púgil negro que llegó a ser campeón mundial en tres categorías a la vez y que ahora es pastor protestante en una pequeña población, fué entrevistado recientemente por un cronista que le pidió opinión sobre los grandes púgiles de la historia.

Dijo Armstrong que el mejor boxeador fué Jim Corbett, el más calculador, Gene Tunney; el más espectacular por su ofensiva, Jack Dempsey; el de más clase por su duración, Jim Jeffries; el más astuto, Bob Fitzsimmons; el más artista, Jack Johnson; pero el mejor de todos, Joe Louis.

BOXEO

Tunney, que fué campeón mundial, abandonó el boxeo a causa de un golpe que recibió en su entrenamiento. Estuvo aturdido 24 horas y perdió la memoria por tres días.

GANANCIAS

Se calcula que la luchadora Mildred Burke, que actuó en diversos países, posee una fortuna de unos 80.000 dólares en efectivo, valores por 30.000 y varias casas, todo ganado en los rings.

POLICIAL

Al salir de un estadio de Tucson, Arizona, el promotor de boxeo Harry Eages fué asaltado y despojado de toda la recaudación de un festival importante. El autor fué aprehendido poco después y resultó ser un catcher que venía actuando en el mismo estadio.

HOTELERO

Bobo Olsen adquirió terrenos en su patria, Hawai, para construir un hotel para el que no tiene aún el dinero suficiente, pero que piensa ganar a fuerza de trompadas.

FUGA

Con destino a La Habana, Miami y Méjico abandonan España los mejores pelotaris —hombres y mujeres—, donde ganarán buenos sueldos.

CAÑAS

El juego de cañas era el entretenimiento deportivo más en boga aquí en tiempos de la colonia y los competidores se despojaban de cañas que llevaban los integrantes de dos bandos que iban a caballo.

PANORAMA deportivo NACIONAL

JUJUY. — Por el campeonato anual de primera división de la Liga Jujeña de Fútbol se disputaron los partidos correspondientes a la tercera fecha. Atlético Cuyaya triunfó sobre Correos y Telecomunicaciones por cuatro goles a uno, señalados aquéllos por Arquisa (3) y Alderete, y por Valdez el de Correos; Gimnasia y Esgrima empató en un tanto con Atlético Gorriti en un encuentro de alternativas discretas. Moroz y Tapia fueron los actores de los tantos anotados en este encuentro. Por su parte, Atlético General Belgrano salió de perdedor, imponiéndose en su cancha a Atlético El Carmen por uno a cero, señalado por J. López. Con estos resultados, encabezan la tabla de posiciones Independiente y Gimnasia, ambos con 4 puntos, pero aquél con un partido menos jugado, y les siguen Atlético Cuyaya y Gorriti, con tres; Belgrano y El Carmen, con dos, y finalmente Correos, sin puntos. Por el torneo de ascenso, Comercio derrotó a Lavalle por 2 a 1; Juventud a San Antonio por 4 a 2 y Boca Juniors a Sportivo Palermo, también por 4 a 2. Comercio encabeza la tabla, con 6 puntos e invicto, seguido por Juventud y Lavalle, con 4 puntos, Boca Juniors, con 2, y Sportivo Palermo y San Antonio, con uno.

9 DE JULIO. — No tuvo alternativas que justificasen la expectativa suscitada el cotejo que sostuvieron 9 de Julio, líder del torneo local de fútbol y Agustín Alvarez, que ofreció sin embargo mucha resistencia al ganador. Este se impuso por tres goles a dos y mantiene su colocación de privilegio con nueve puntos. Once Tigres, que batió a 18 de Octubre por tres a uno, y Patricios, vencedor de Compañía por dos a cero, comparten el segundo puesto, con siete puntos, seguidos por Compañía y San Martín, con cinco, French, con tres y Agustín Alvarez y 18 de Octubre, ambos últimos en la tabla, con dos puntos. En la misma jornada San Martín se impuso a French por cuatro tantos a uno.

COMODORO RIVADAVIA. — Huracán sigue encabezando el torneo local de fútbol como consecuencia del triunfo alcanzado sobre Jorge Newbery, que cayó vencido en su propia cancha por dos tantos a cero; el perdedor debió lamentar el retiro de dos de sus titulares, a raíz de haberse accidentado durante el juego, y esa circunstancia influyó en su actuación, que no alcanzó a estar al nivel del vencedor. U.S.M.A. enfrentó a Talleres Jrs. en la cancha de Florentino Ameghino y lo batió por dos tantos a uno. Otro de los cotejos del certamen lo sostuvieron Ferrocarriles del Estado y Comferpet y de él salió vencedor Ferro por un gol a cero. Por su parte, Ameghino se impuso a Gral. Saavedra por cuatro a tres. El perdedor dejó excelente impresión por su entusiasmo y tesón, que en momento dado le permitieron aventajar a su rival por tres a dos.

NEUQUEN. — En la cancha de Pacífico y por el campeonato oficial de la Liga de Neuquén se enfrentaron los equipos superiores de Independiente y Chacarita Juniors. Las acciones fueron presenciadas por considerable cantidad de espectadores, pese a las condiciones desfavorables del tiempo. El juego tuvo un intenso desarrollo y la frecuencia con que variaron las cifras del tanteador contribuyó a dar mayor atractivo al cotejo, que finalizó con el triunfo de Independiente por cinco goles a cuatro. Con este resultado, el ganador figura en la tabla de posiciones como puntero absoluto.

RIO COLORADO. — Partidos de alternativas muy interesantes se disputaron en la primera fecha del campeonato oficial de la Liga de Fútbol de Río Colorado, que acaba de dar comienzo. Atlético empató en dos goles con Defensores de la Colonia; Independiente se impuso por uno a cero a Buena Parada y Huracán superó en un encuentro de intenso trámite a Juventud Unida por dos goles a uno.

TRELEW. — Disputadas las cuatro primeras fechas del campeonato oficial de la Liga de Fútbol del Valle, cuatro equipos comparten el primer puesto, con seis puntos: Independiente, Huracán, Deportivo Madryn y Racing Club, y de ellos, los dos primeros se mantienen invictos, con dos partidos ganados y otros dos empatados, en tanto Deportivo y Racing triunfaron en tres de los compromisos que afrontaron y fueron derrotados en el otro. Escoltan a los punteros Argentinos del Sur, Almirante Brown, Deportivo Dolavon, Germinal, Gaiman Fútbol Club y Olimpo. Los dos últimos conjuntos mencionados figuran en la retaguardia, sin puntos y con cuatro partidos jugados.

BAHIA BLANCA. — Una holgada victoria fué la que se adjudicó Pacífico ahora puntero absoluto en el campeonato de la Liga del Sud de Fútbol, sobre el team de Comercial, que resultó batido en su propia cancha por cuatro goles a uno; Liniers y Olimpo, que escoltan al líder, con un solo punto menos, dividieron honores en el partido realizado en la cancha de los primeros: un gol por bando. Bella Vista se adjudicó un merecido triunfo sobre Sansinena, por tres a dos, y Villa Mitre derrotó a Libertad por dos a uno, en un encuentro de alternativas no muy lucidas. En cambio cobró singular atractivo el match que sostuvieron en Punta Alta los conjuntos de Rosario y Sporting, en la cancha de los primeros. Fué un cotejo pletórico de jugadas de calidad, acentuada ésta por la corrección con que actuaron los integrantes de ambos bandos. Ganaron los locales por tres a dos, pero el resultado no fué óbice para que los integrantes del team perdedor diesen una nota simpática al felicitar con expresiva cordialidad a los vencedores, quienes, por su parte, se confundieron en un amigable abrazo con los rivales en la interesante porfía. Este resultado no ha mejorado mucho la posición del ganador, que comparte ahora la retaguardia con Libertad, ambos con tres puntos.

NECOCHEA. — Resultó intensamente disputado el match que les correspondió sostener a Huracán y Defensores, al cumplirse la sexta fecha del torneo oficial de la Liga Necochea de Fútbol. El score arrojó un empate de dos goles por bando, pero Huracán, más armónico y entusiasta, actuó con mayor eficacia que su adversario y mereció mejor suerte. Rivadavia, que encabeza las posiciones invicto, con doce puntos, el máximo posible en los seis compromisos cumplidos, derrotó en un cotejo poco atrayente a Boca Juniors, por cuatro tantos a uno. Gimnasia y Esgrima, colocado segundo, a tres puntos del líder, batió sin mayor dificultad a Ministerio, por tres a cero. En otro de los encuentros de la jornada, Deportivo La Dulce, que mostró más efectividad, alcanzó un merecido triunfo sobre Ameghino, por tres goles a uno y comparte el tercer puesto con Huracán ambos con ocho puntos, seguidos por Independiente, Platense y Sportivo, con cinco; Defensores y Ministerio, con cuatro; Ameghino, que totalizó tres; Juventud Unida con un punto en cuatro partidos jugados y último Boca Juniors, que no conoce aún los halagos del triunfo ni logró hasta ahora empate alguno. ◆

Que antes de serlo pasaron por lo de O. GORI & Cía. para proveerse de los famosos artículos que lo consagraron.

Magníficas oportunidades en bicicletas, patines, pelotas y todo tipo de elementos para atletismo, tenis, rugby. Además contamos con un vasto surtido en rodados para niños.

Solicite gratuitamente la hermosa calcomanía de **Gorito.**

O. GORI & CIA.
SOC. DE RESP. LTDA. - CAP. $ 2.000.000.-
CANGALLO 1214 - T. E. 35-4344
BUENOS AIRES

Juan Galvez

Con mano

ciéndonos perplejidad, pues a lo que se sabe por física, el único elemento de compactación completa de la tierra se llama fuego. La gente del Club Atlético de Rafaela viene repitiendo el milagro de solidificar la tierra por medio de un elemento opuesto: el agua. Insistimos en esta cuestión por cuanto la eficacia del procedimiento nos devolvió ante los ojos la imagen habitual del circuito. Pese a nuestras prevenciones no hubo ni pizca de polvareda. El elogio pertenece por entero al comando de la entidad organizadora y a sus colaborado-

La pareja ganadora, Juan Gálvez y Juan C. Perna, retomó en Rafaela el rumbo perdido desde la Doble Vuelta de Rojas, ocasión donde lograron el último triunfo. La función de J. Gálvez fué de gran categoría.

CIERTA perplejidad nos produjo la pista del Atlético de Rafaela durante las pruebas de calificación del sábado. No era la que conocíamos. A pesar de las abluciones generosas con que se trataba de compensar una carencia de lluvias que lleva ya cuatro meses, la tierra sedienta no llegaba a consolidarse. Fué así como en el desarrollo de dichas series de clasificación, efectuadas en tandas de tres máquinas y con una duración recíproca de 15 minutos, se perfiló la nube fatídica de polvo. En el transcurso de la noche se volcaron sobre el circuito muchos millares de litros de agua; tantos, que obligaron a diferir la partida por espacio de 75 minutos. El remedio es heroico y sigue produ-

¡Largaron Pica F. Gulle (6) y con él J. Gálvez (1) y F. Peduzzi (3). La primera vuelta fué cerrada en ese orden con J. C. Garavaglia, V. Tirabasso y O. A. Gálvez en persecución.

y cabeza

Por Miguel A. Merlo

res silenciosos. Quede constancia.

La verdad es que del contingente alistado para el 4º Premio Ciudad de Rafaela surgía un núcleo de calidad. De los 18 congregados puede decirse que eran pocos pero buenos, sobremanera en la tanda de hombres rápidos. A nuestro entender la riqueza del promedio iba a ser tal, con orillar el primado de Pablo Birger establecido en 1954 con 158.104 kilómetros por hora. Por de pronto nos hicimos fuertes en este concepto al cerrar cuentas con la prueba de clasificación, donde J. Gálvez, merced a un registro de 1.41.3 estaba a medio segundo del señalado por el vencedor del año pasado. Para cumplir la primera fila, junto a J. Gálvez, teníamos a F. A. Peduzzi (1.42.1) y a P. Gulle (1.42.6), tiempo éste que era compartido por O. A. Gálvez. Inmediatamente después teníamos a J. C. Garavaglia (1.43.7), E. Petrini (1.45.2), J. C. Navone (1.45.3), P. Facchini (1.45.7), J. C. Castellani (1.47.4) y O. Fra (1.48.6) para darle cabida a los ocupantes de los diez primeros lugares.

Hubo novedades y cosas comprensibles dentro de su rareza, pues obedecían a planes de experimentación. O. A. Gálvez nos llamó a sorpresa al preferir rodado trasero de diámetro harto generoso (700x18), pero pensamos que algún exceso de potencia que arañara el piso iba a ser absorbido por una banda mayor de caucho. Esta corrección parecía destinada a asegurar el motor, pero ¿y las masas suspendidas? Los gramos iban a convertirse en muchos kilos. Adoctrinado por O. A. Galvez, apeló también E. Petrini a rueda

Con firmeza se desempeñó la máquina vencedora en el desarrollo de la carrera rafaelina. De resultas de la movida lucha Juan Gálvez ha superado levemente el récord total anterior.

¡Decídase!

Ud. Puede ser un Experto Técnico en Motores

siguiendo los cursos de Instituto Americano de Motores (personales o por correspondencia) que tratan la práctica en forma perfecta y completa, respondiendo a la MODERNA TECNICA para ser un TECNICO MECANICO PERFECTO

ENSEÑANZA EN CLASE O POR CORRESPONDENCIA

¡GRATIS!

RECIBIRA UD. ESTE VALIOSO JUEGO DE HERRAMIENTAS

y todo el material indispensable para hacer la práctica profesional, quedando todo de su propiedad, junto con las valiosas lecciones enviadas.

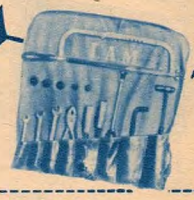

INSTITUTO AMERICANO DE MOTORES

SANCHEZ DE BUSTAMANTE 877 - Bs. AIRES - (Rep. Arg.)

FILIAL EN EL URUGUAY - SAN JOSE 1013 - MONTEVIDEO

MANDE HOY ESTE CUPON

Ruégole quiera remitirme a vuelta de correo, GRATIS Y SIN COMPROMISO ALGUNO DE MI PARTE, su folleto "Un consejo que puede significar su porvenir"

NOMBRE Y APELLIDO _____

CALLE _____ N.º _____

LOCALIDAD _____ PROV. _____ F. C. _____

M. Dv. 1.8.56

TINTURA
PROGRESIVA
KENKO

FRASCO GIGANTE $ 14.- ● FRASCO GRANDE $ 9.-

SOPER S.R.L. TRES ARROYOS 1488 - T.E. 59-2225

INDEPENDICESE!

Hágalo Con SODA!

LA MAQUINA **"BRAVO"** PRODUCE:

240 sifones por hora a un costo de $ 0,30 la doc. lo que Ud. paga $ 4.-

CON LA DIFERENCIA SE PAGA LA MAQUINA Y LOS SIFONES

Se entrega con 200 sifones grabados con su nombre y gas carbónico

ELECTRICA, FUNCIONA TAMBIEN A MANO

FACILIDADES DE PAGO

IDEAL PARA: **PEQUENAS FABRICAS**

RESTAURANTES, ALMACENES, CLUBES, CONFITERIAS, BARES, PENSIONES, ETC.

Sifones, cabezas, cajones, etc.

ENTREGA INMEDIATA

SOLICITE FOLLETO

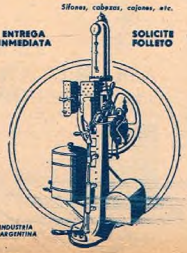

INDUSTRIA ARGENTINA

H. SANCHEZ BRAVO

COMERCIAL E INDUSTRIAL

LOS PATOS 1800 · T.E. 26-3894

ALTURA ENTRE RIOS Y CASEROS - Bs. Aires

LLENE Y ENVIE ESTE CUPON

Nombre y apellido .....
.....
Calle y Nº .....
Localidad .....
Provincia .....

Obs

Su buena substancia le va sacando el campeón argentino a la "empanada" que hizo debutar en el autódromo porteño. No obstante creemos que ese coche lo hace caminar más de lo posible la calidad de Oscar A. Gálvez.

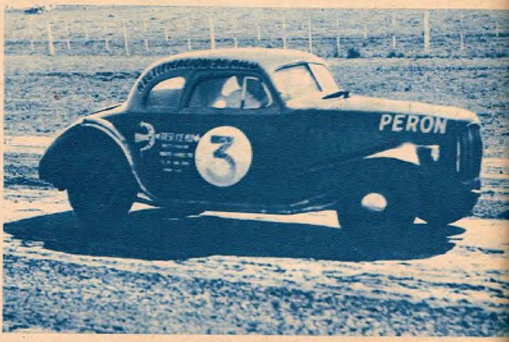

Félix A. Peduzzi fué a ganar. Creyó que la puesta a punto del inyector era perfecta y su performance lo demostró. Tal vez con una administración más juiciosa, más serena y pareja, hubiese logrado subir en la clasificación.

posterior de mucho radio (700 por 16). Política de precaución destinada a salvar motores, hallará siempre un eco comedido, pues cuando algo se rompe empieza a temblar la billetera más fornida. Nos llamó la atención F. A. Peduzzi, con su inyector a la cámara, pero pese a haber obtenido el segundo mejor tiempo, produjo inquietud su impetuosidad que le valió salir de la curva al entrar en la recta principal. Ahí estaban J. C. Navone, con sus timones de cola y un auto de perfil penetrante; J. C. Castellani, con un refrigerador para aceite, ingenioso y de positivo rendimiento, pero con una unidad bastante pesada; O. Fra, con máquina de diseño elegante, al igual que la de E. Scally. O. A. Gálvez sacó a pasear al campo la "empanadita" que estrenó en el autódromo porteño en el Premio Independencia. La habitual seriedad de conjunto calificaba los coches de J. Gálvez y de J. C. Garavaglia, de línea ortodoxa, pero sin desnaturalizaciones.

Entre dimes y diretes sospechábamos que la carrera iba a ofrecer una tentativa de fuga por parte de J. Gálvez y el hostigamiento de los dos Chevrolet próceres que van quedando en competencia. El de P. Gulle ofrecía dos costurones de autógena en el lado izquierdo del block y al producirse pérdida de agua, la víspera de la carrera dominical tratóse de subsanar la avería con un compuesto obturante, cuyas sales se precipitaron al contacto con el líquido y dejaron la fisura haciendo de las suyas. Tres vueltas alcanzó a puntear P. Gulle y en las seis siguientes escoltó a J. Gálvez, cuya fuga se concretó como sospecháramos. A todo esto se inició un "tete a tete" de F. Peduzzi a J. C. Garavaglia, que resolvió éste en el séptimo circuito a su favor, para constituirse en amenaza de J. Gálvez hasta la 13ª vuelta. En el cierre de este giro P. Gulle pasó a la condición de espectador y al amolarlo F. Peduzzi a J. C. Garavaglia, éste empezó a retroceder para ceder su tercer puesto a la marcha regularizada de O. A. Gálvez.

CLASIFICACION GENERAL

1º	Juan Gálvez	Ford	1 h. 54' 28" 3/10 —	65 vueltas
2º	Oscar Gálvez	Ford	1 h. 54' 35" 1/10 —	65 "
3º	Pablo Facchini	Ford	1 h. 54' 32" 7/10 —	63 "
4º	Julio C. Castellani ..	Ford	1 h. 53' 14" 1/10 —	63 "
5º	Ernesto Scally	Ford	1 h. 56' 23" 5/10 —	62 "
6º	Nicolás Nagel	Chevrolet ...	1 h. 55' 17" 6/10 —	61 "
7º	Félix Peduzzi	Chevrolet ...	1 h. 45' 45" 8/10 —	60 "
8º	Juan C. Giravaglia ..	Ford	1 h. 55' 30" 9/10 —	60 "
9º	Orlando Fra	Ford	1 h. 55' 6" 5/10 —	59 "
10º	Vicente Tirabasso ..	Ford	1 h. 45' 16" 1/10 —	56 "
11º	Héctor Chiozzi	Chevrolet ...	1 h. 54' 49" —	54 "

PROMEDIO DEL GANADOR: 158.852 Km.

RECORD DE VUELTA: Félix Peduzzi, 1'41" 7/10. 165.240 K.

ABANDONOS: Juan C. Navone, Pablo Gulle, Ernesto Petrini, Agustín Aguaviva, Federico Weiss, Carlos Fusilleri y Ulises Pourciel.

Este trío gobernó las miradas. J. Gálvez hizo prevalecer su concepto motriz, dentro de un régimen que pasó de la energía a la suavidad, pero que ganó al concurso por su notoria solvencia. En técnica de conducción, en el estudio de la pista y en el de los rivales, Juan Gálvez demostró una vez más su cordura, esa cordura que le ha acordado triunfos de resonancia. El campeón de tantas temporadas hizo sus vueltas totales sin renuncios, fabricando con tenacidad su victoria. La pieza más consistente radicó en F. Peduzzi. Con su estilo corriente de repechada —como si el vigor le rebasara los poros— el conductor de Villa Ballester fué mucho más lejos de lo que podía presumirse de un coche de abundante peso. Nos llamó la atención la ordandad de señalamiento desde su box, pues advertimos que el piloto al andar por las 40 vueltas, preguntaba por señas su posición y la diferencia en tiempos. Los hermanos Gulle y algún voluntario organizaron el servicio y al ubicarse entonces el corredor, con respecto a Juan y a O. A. Gálvez, sacó a flote nuevas acometidas. Resolvió este último ese duelo jugándose con veloz cabeza, al encarar los posibles tapones de las curvas, y en tres oportunidades obtuvo ventaja con esas maniobras audaces. A cinco vueltas del final, y tras haber dado tono atrayente al espectáculo, la máquina de F. A. Peduzzi se detuvo intempestivamente sobre la recta principal y a empuje humano de sus tripulantes traspuso la línea de sentencia quedando clasificada.

Julio C. Castellani, seguido por Pablo A. Facchini en esta alternativa, anduvieron con notorio sentido práctico, y finalizaron la carrera dentro de los premios.

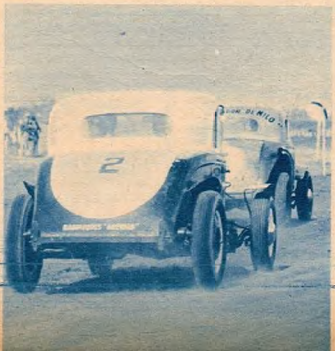

Todo el peso del espectáculo descansó, al fin, en la lucha que entablaron F. A. Peduzzi y O. A. Gálvez por la obtención del segundo puesto en acciones fuertes.

...se reconocen por su fino perfume!

Brillantinas ATKINSONS

En las famosas fragancias:
LOCION COLONIA Y LAVANDA INGLESA
Líquidas y sólidas. Desde $ 5.-

BSL - 132

ORO 18 Ktes.

BRESSAN

Garantía Escrita

Reloj de oro 18 Kts., ancora 15 rubíes, pulsera cuero fino y vidrio óptico, $ 990

CONCEDEMOS CREDITOS

GRANDES JOYERIAS Y RELOJERIAS
Palmieri hnos.
SOCIEDAD ANONIMA BUENOS AIRES

LAVALLE Esq. MAIPU - AV. DE MAYO 912

AVENIDA
Av. DE MAYO 917
CONSTITUCION
BRASIL 1050
AVELLANEDA
AVENIDA PERON 117

EVA PERON
CALLE 7 Nº 709
ROSARIO
SAN MARTIN 829
MENDOZA
Av. SAN MARTIN 1543

REMITA ESTE CUPON

Sres. PALMIERI Hnos. - Casilla Correo 1852 - Bs. As.
Sírvanse remitir GRATIS CATALOGO
Nombre
Calle
Localidad
Provincia
F. C.

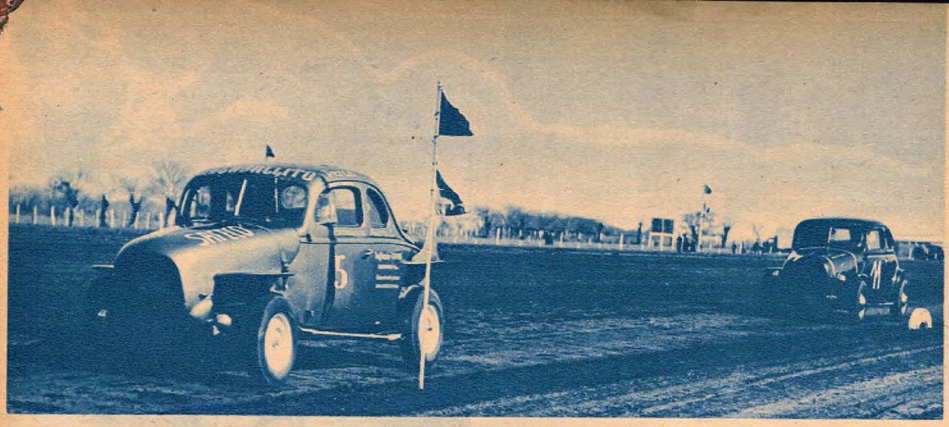

Al comienzo se registraron alternativas entre J. C. Navone (5) y O. Fra (11), si bien en posiciones de retaguardia. Las dos máquinas acusaron merma en el rendimiento, clasificándose solamente el segundo de ellos.

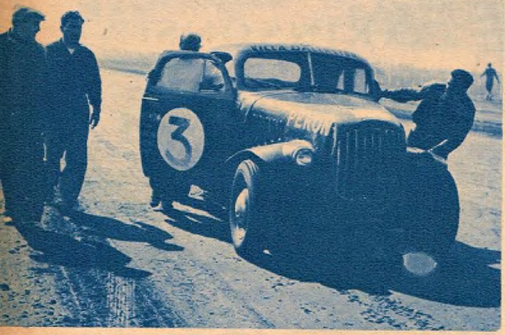

Un final con tracción humana decidió la clasificación de F. A. Peduzzi, cuando en rigor merecía el arribo clásico. Junto a él avanza Pablo Gulle, que con otros voluntarios encauzó las señales desde los boxes.

Tal vez el consumo haya superado los cálculos y en el enardecimiento de la lucha con Juan y Oscar Gálvez se haya desubicado el hombre. No olvidemos que utiliza una mezcla fría con fuerte dosis de metanol, cuya volatilidad suele engañar. La verdad es que el rubio volante merecía un arribo más elegante por fuerza del enérgico papel desempeñado en la competencia. El retroceso de J. C. Garavaglia, con cambio de bujías, pero con un rendimiento posterior descaecido y la anulación de E. Petrini, cuarto en 25 vueltas, fueron cubiertos por un desempeño muy sereno de P. Facchini y una labor honorable de J. C. Castellani. El corredor de Mar del Plata debe sentirse muy reconfor-

El debutante C. Fusilleri se apoderó de la cuerda y, al ir muy lento, creó muchos problemas en carrera.

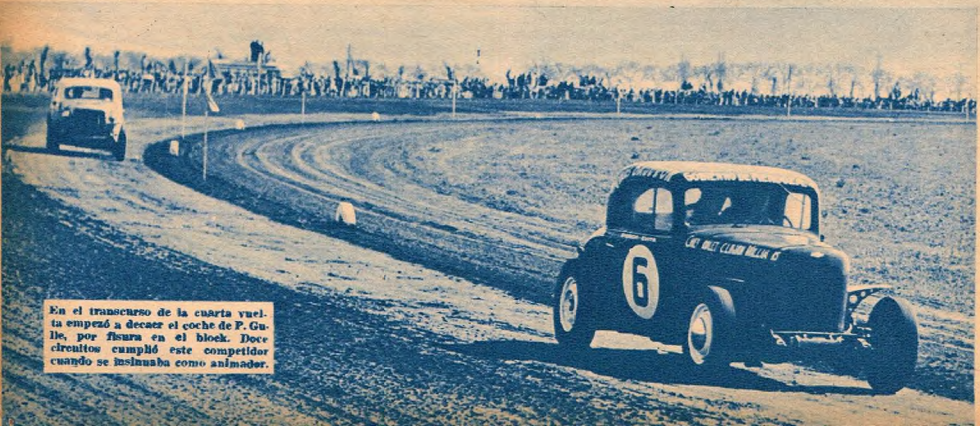

En el transcurso de la cuarta vuelta empezó a decaer el coche de P. Gulle, por fisura en el block. Doce circuitos cumplió este competidor cuando se insinuaba como animador.

La dura pelea entre F. A. Peduzzi y O. A. Gálvez fué espectacular y salvó el tono visual de la carrera. Al campeón argentino volvieron a perdérsele los guardabarros delanteros, conforme pasó ya en nuestro autódromo.

tado con haber concluído la carrera, cosa que desde el último Gran Premio no ocurría. En cuanto a J. C. Castellani cabe admitirlo como en papel sólido, pues reaparecía después del accidente sufrido en dicho Gran Premio, y sin haber profundizado mucho en el motor ni el volumen total de pesos.

No llegó a rendir performance J. C. Navone con su interesante trabajo de taller. La máquina nos pareció demasiado dulce en la salida de las curvas de cabecera, donde echamos de menos la necesaria tracción para recuperar la caída de inercia en dichos tramos de unos 400 metros. Donde se comportaba bien era en rectas. Una pérdida de aceite motivó el retiro del ganador de Mar y Sierras cuando estaba en la vuelta 32º. Acaso su actuación más favorable debe esperarse en las próximas Mil Millas Argentinas, el 28 del corriente. Así, al pasar, echemos un párrafo sobre la conducta del competidor Carlos Fusilieri, debutante si la memoria nos es fiel, y que estuvo como dueño de la cuerda mientras paseó su ingenuidad a no más de 100 kilómetros por hora en rectas. Hay que establecer tiempos mínimos en circuitos a fin de eliminar la presencia de corredores sin fogueo ni velocidad, que son un peligro para los hombres rápidos. V. Tirabasso pasó un feo momento a causa de un entorpecimiento así provocado. La falta de malicia no es motivo de indulgencia en estos casos. ◆

TROFEO ONOFRE MARIMON

Una simpática decisión de los amigos de "Pinocho", señores G. Bravo, A. Rinaldi y M. Toucro, hará que el recuerdo de Onofre Marimón quede consubstanciado con las pruebas del Atlético de Rafaela para siempre. El trofeo challenger, que llevará el nombre del inolvidable volante argentino, recogerá a través de los tiempos la referencia del récordman de vuelta en aquellos premios que llevan el nombre de la ciudad de Rafaela. En cada caso, quien conquiste ese lauro recibirá una réplica del trofeo. Le ha correspondido a Félix A. Peduzzi iniciar este ciclo, que será a perpetuidad.

Va a detenerse P. Gulle definitivamente en su box, cuando la cámara registra el instante en que F. A. Facchini supera, por una vuelta a F. Weiss. El marplatense deseaba terminar una prueba y así fué nomás.

REPUESTOS
PARA TODA MARCA DE MOTOCICLETAS
DRIFFIELD
DISTRIBUIDORES EXCLUSIVOS
VAN DER GHOTE & CIA
SOC. RESP. LTDA. - CAP. $ 900.000.-
Bmé. MITRE 1534 - T. E. 38 - 6906

Las más grandes atracciones radiotelefónicas en
RADIO EL MUNDO

RADIO
RADAR··TELEVISION!
CON TODOS LOS ULTIMOS ADELANTOS DE LA CIENCIA
El Horizonte se ha Ampliado

SEA UD. PREVISOR
Prepárese Científicamente Mediante el Incomparable Método "ROSENKRANZ" de estudio por correo
Fundada en Los Angeles, California, en 1905 — Sucursales por todo el Continente
NATIONAL SCHOOLS

DEMANDA EXTRAORDINARIA de Técnicos en todas las Ramas: Radio-armado - Reparación - Difusoras - Cine Sonoro - Amplificación - Comunicaciones - Radio en la Aviación - en la Navegación etc. etc.
El estudio es fácil y ameno y le asegura un porvenir.
PIDA ESTE LIBRO GRATIS!

ENVIE HOY ESTE CUPON
Dr. Rosenkranz, Presidente,
NATIONAL SCHOOLS 6.R.F.7A-83
HIPOLITO YRIGOYEN 1556
Buenos Aires, Rep. Argentina.
Mándeme su Libro GRATIS con datos para ganar dinero en RADIO
Nombre ..... Edad .....
Dirección .....
Localidad ..... Prov. .....

EXPRESIVA DEMOSTRACION DE JUBILO

CASI retuvo el título de campeón de RUGBY

Por Ricardo J. Souza

VIRTUAL campeón desde la fecha anterior, el Club Atlético San Isidro alcanzó ese título en forma absoluta el domingo, al mantener, con su triunfo frente a Olivos, la ventaja de 4 puntos sobre Belgrano y cuando sólo falta una fecha —la postergada el 19 de junio— para que finalice el concurso.

Belgrano, por su parte, se aseguró el segundo puesto al derrotar a Hindú, favorecido por la derrota que experimentó la Asociación Deportiva Francesa en su match con Los Matreros. Definidas las dos primeras posiciones, quedan por resolverse las tres inmediatas, entre la Deportiva, Olivos y Pucará, pero éste último tiene mejores probabilidades por cuanto debe jugar aún dos partidos, que ganándolos lo colocaría en el tercer puesto absoluto.

Tanto Atlético San Isidro como Belgrano debieron apelar a sus mejores recursos para mantener sus posiciones, pues encontraron en Olivos e Hindú, respectivamente, crecida oposición, alcanzando la victoria por sendos 3 a 0. En otras canchas, la penúltima jornada del torneo tuvo expresivos resultados, entre los que cabe señalar, por su significación, las derrotas que sufrieron Atalaya frente a Old Georgian y la Asociación Deportiva Francesa a manos de Los Matreros.

También fué muy meritorio el triunfo que obtuvo San Isidro Club a expensas de Obras Sanitarias, en tanto que Pucará alcanzó el score más abultado de la fecha al batir al Club Atlético Rosario por 29 a 0. Con esta derrota, los rosarinos están poco menos que sentenciados al descenso, del que sólo podrían salvarse ganando los dos partidos que le restan contra la Asociación Deportiva Francesa y Obras Sanitarias.

Campeones de dos temporadas son: R. Dell'Acqua, R. Lagarde, R. Alexandre, F. Varela, L. Bavio, H. Sustaita, J. Berro García, E. Niño, A. Caride, J. Madero, C. Travaglini, R. Ochoa, M. Iraola, J. M. Belgrano (cap.) y C. Ramallo.

Vigorosa acción que muestra al winger tres-cuarto de Olivos, Edmundo Luis Caffarone, tras haber derribado con certero tackle a Carlos Ramallo. Siguen de cerca la jugada, González Bonorino, Salinas y E. Niño.

La tarde, destemplada, no quiso adherirse a la fiesta rugbística que, por muchos conceptos, se vivió el domingo en el Club Atlético San Isidro. Pero el factor climático adverso no fué óbice para que la celebración transcurriera en un ambiente de crecido fervor adicto a la divisa que ya el domingo anterior se había adjudicado en forma virtual el título máximo. Por su condición de local la pugna de pronósticos favoreció a C.A.S.I., pero Olivos tuvo también su buen número de espectadores parciales, lo que confirió a la grita de unos y otros el carácter de "match", al margen del que se estaba apurando en la cancha.

Marco adecuado, en verdad, para la confrontación de tan calificados rivales y juego lucido, a tono con esta última condición, fueron

LAS POSICIONES

	J.	G.	E.	P.	Pts.	Tf.	Tc.
Club Atlético San Isidro	14	12	1	1	25	156	48
Belgrano	14	9	3	2	21	161	94
Asociación Dep. Francesa	14	8	2	4	18	147	99
Olivos	14	8	2	4	18	118	84
Pucará	13	8	1	4	17	195	87
Los Matreros	14	7	2	5	16	141	128
Buenos Aires	14	7	1	6	15	110	87
Atalaya	13	6	2	5	14	105	77
Old Georgian	14	5	2	7	12	103	158
El Bosque	14	5	1	8	11	76	145
Obras Sanitarias	13	4	2	7	10	81	84
San Isidro Club	14	4	2	8	10	97	88
Curupaytí	14	4	2	8	10	82	143
Hindú Club	14	4	2	8	10	53	120
San Martín	14	3	2	9	8	80	148
Club Atlético Rosario	13	2	1	10	5	51	160

LA ULTIMA FECHA

La última fecha del torneo superior de rugby se cumplirá el domingo próximo con los partidos postergados el 19 de junio. El programa comprenderá los siguientes encuentros:

Buenos Aires v. Club Atlético San Isidro, en Don Torcuato.
Pucará v. Hindú Club, en Burzaco.
Curupaytí v. Los Matreros, en Hurlingham.
Old Georgian v. El Bosque, en Quilmes.
San Martín v. San Isidro Club, en Sáenz Peña.
Club Atlético Rosario v. Asociación Dep. Francesa, en Rosario.
Olivos v. Belgrano, en Juan D. Perón.
Atalaya y Obras Sanitarias se enfrentarán el sábado en la cancha del Club Atlético San Isidro.

factores que determinaron un grato espectáculo, rubricado con la jubilosa invasión de la cancha por parte de la "mayoría" para sacar en andas al equipo de la casa.

Para que no faltara nada, el cotejo fué vigorosa e intensamente disputado y su resultado, el justo saldo de una muestra de recursos apenas favorables al local, pero suficiente para avalar su conquista, hecha realidad mediante el try que obtuvo su medio scrum, Florencio Varela, cuando sólo se habían jugado dos minutos del vibrante cotejo.

Sólo diez minutos de dominio absoluto tuvo el Atlético San Isidro y éstos fueron los primeros del cotejo. Esa superioridad fué el producto de la resolución con que el campeón salió a forzar posiciones, y el try de Varela, el justo premio a ese predominio. Los forwards locales, en un alarde de pujanza, se situaron en la ofensiva y alimentaron en forma abundante a sus backs, pero no fueron éstos sino aquéllos los gestores de la conquista, ya que ésta vino tras un dribbling que llevó Travaglini, que para detenerlo Olivos lo hizo a costa de una infracción. Del scrum en las cinco yardas surgió la jugada conducente al try, pues el back local al verse contenido en su propósito de entrar al in-goal optó por taconear, haciéndose entonces de la pelota Florencio Varela para apoyar sin mayor dificultad por el lado ciego.

Tras el contraste reaccionó Olivos, pero sus tres cuartos carecieron de la adecuada penetración para forzar la defensa adversaria, en la que, por otra parte, lucieron notable poder de contención todos los backs, y en forma especial el full back, Eduardo Niño, que con su serenidad, seguras manos y excelente sentido de la ubicación, se constituyó en la figura saliente del partido.

El tres a cero del primer tiempo, y que a la postre habría de ser definitivo, fué la justa diferencia a favor del campeón. Esa diferencia, mantenida en el segundo período a pesar de las frecuentes tentativas de Olivos, se apoyó en la decisión con que San Isidro cerró todo resquicio por donde pudieran pasar sus oponentes, quienes, además de encontrarse muy marcados, no se mostraron hábiles para jugar en terreno resbaladizo. El local, por su parte, también atacó en la etapa complementaria, pero no lo hizo con la calidad de la primera. ◆

El veloz winger de Olivos, Renzo Faldutti, inicia una carga que finalizará con un kick a cross que ya se apresta a ejecutar. Arturo Caride llegará tarde para intervenir, mientras Roque Lagarde lo secunda en su acción.

"REVELESE"

COMO UN GRAN FOTOGRAFO!..

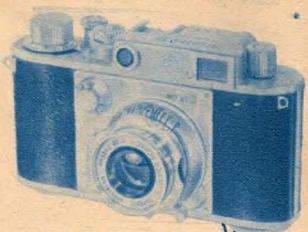

...con esta cámara magnífica, equipada con las más modernas características, de elegante formato y funcionamiento perfecto.

MINOLTA 35, para 36 fotos 24x36 mm.
Objetivo Super Rokkor, tratado, f/2,8, 45 mm. quintuplet de alta definición y excelente para color. Obturador a cortina, 10 velocidades entre 1/25 y 1/500, con T y B, bloqueo, sincronización con el transporte, autodisparador y sincronizado flash. Telémetro sincronizado. Estuche cuero "pronto uso". Al contado: $ 4.500.- A crédito: $ 1.363.- y 15 cuotas de..... $ 249.-

DISPONEMOS DE TELEOBJETIVOS *de 85mm. y 135mm. para la misma.*

Casa América
Dpto. Cine - Foto
Av. DE MAYO 959 - Bs. As.

F-127

Fama dinero y... salud!

GANARA Ud. al obtener TORNEOS y CAMPEONATOS a montones **ENTRENANDOSE** técnicamente bien y, de paso, si lo desea, se preparará para, más tarde, convertirse en un hábil **ENTRENADOR** practicando desde su casa y desde su Club las lecciones teórico prácticas adecuadas a su físico y al deporte de su elección.

Famosos profesores y entrenadores guiarán, paso a paso, su provechoso aprendizaje. Tienen a su cargo los ENTRENAMIENTOS y CURSOS prestigiosas figuras del deporte LATINOAMERICANO, tales como:

Francisco MURA - Jorge KISTENMACHER — ATLETISMO
Hugo CANAVESI - Cesar GAYET — BASQUETBOL
Renato CESARINI - Luis E. SUAREZ — FUTBOL
Raul LANDINI — BOX

Solicite prospectos e informes para su inscripción en estos cursos por CORRESPONDENCIA

Primer Instituto MUNDIAL para la difusión del DEPORTE y la CULTURA FISICA.

S.O.L
SPORT ORGANIZACION LATINOAMERICANA

Nombre y Apellido — Edad — Deporte
Dirección — F.C.

Remitir correspondencia a: C. E. SORRENTINO Casilla C. Central 2594 - BS. As.

¡BUENA SUERTE, BATIZ!

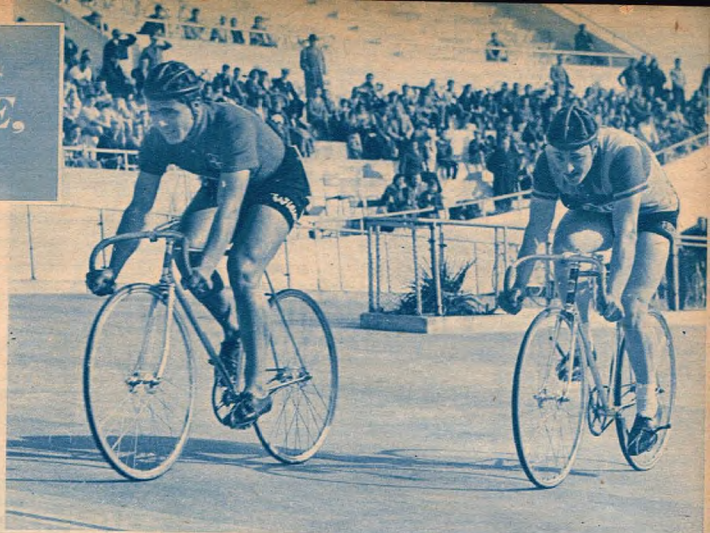

Por V. H. D'Angelo

RUMBO a Italia, a fin de tomar parte en el campeonato mundial de velocidad que habrá de cumplirse los días 3 y 4 del mes próximo en el velódromo Vigorelli, de Milán, ha de encontrarse viajando nuestro representante Jorge Batiz cuando esta edición salga a la calle. Con él, y como delegado de la Federación local para intervenir en el Congreso a celebrarse en la ciudad de Roma, va el titular del citado organismo, Sr. Manuel P. Caamaño.

Indudablemente, la concurrencia del joven valor argentino concreta una vieja aspiración de los aficionados, ya que las aptitudes que había venido exponiendo a lo largo de su carrera deportiva, lo señalaban como un elemento capaz de cotejar con los ases mundiales de la especialidad con marcadas posibilidades. Lástima grande que las gestiones que se realizaban en torno a su viaje se hayan concretado en una fecha tan próxima a la celebración del certamen, por cuanto habría sido ideal que Batiz se encontrara en Italia con una anticipación no menor de treinta días, para no solamente lograr la aclimatación necesaria, sino también para intervenir en competencias previas que le permitieran cotejar con otros posibles participantes, para ir conociendo un poco a sus futuros adversarios.

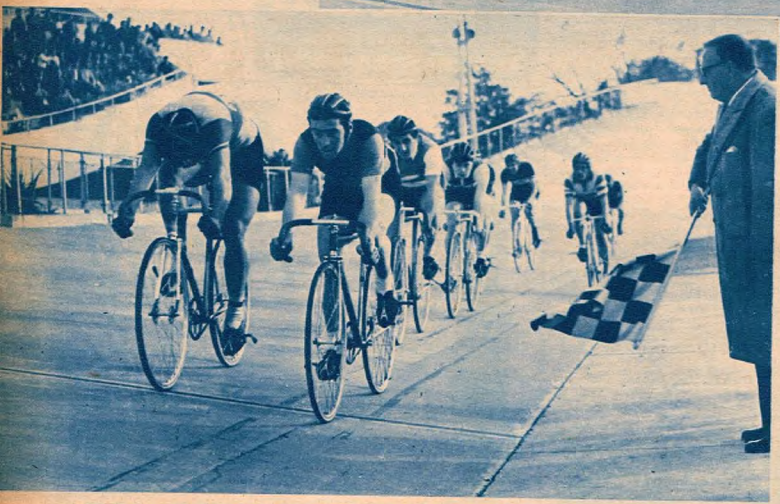

Finaliza la carrera individual sobre cincuenta vueltas, en la que intervino un número reducido de aficionados. El triunfo en la misma correspondió a Oscar Catalán, ubicándose en buena forma, en el segundo puesto, Juan Corrado.

Sorprende un tanto, por lo demás, que junto con los citados no haya viajado —damos la partida como cierta, conforme a lo anunciado— un adiestrador o director técnico, ya que es de tanta importancia la participación de Batiz en este concurso, que debieron agotarse las medidas para que la misma no se viera comprometida por fallas de ninguna naturaleza. Es indudable que en las pruebas en las que le corresponderá intervenir necesitará imprescindiblemente de un consejo técnico, desde que la responsabilidad de la lucha exigirá que acuda a ella libre de preocupaciones. El hombre que estudie y ausculte la capacidad y posibilidades de sus oponentes debería estar junto a él, para que al subir a su máquina conozca con certeza cuál es la táctica adecuada para competir. Se ha expresado que un adiestrador italiano —justamente el que tendrá a su cargo la preparación de los ruteros de ese país en el mismo campeonato— tomará a su órdenes a nuestro representante, pero ello debemos con-

Llegada de una de las dos series decisivas de la prueba de velocidad de la reunión del Club Hergi. Jorge Batiz, ganador de la competencia, consigue aventajar con relativa comodidad a su rival Juan Carlos Cantó.

Clasificación General

VELOCIDAD

1º **Jorge Batiz**
2º **Juan Carlos Cantó**
3º **Franco Principi**
4º **Alejandro Castillo**

INDIVIDUAL

1º **Oscar Catalán**
2º **Juan Corrado**
3º **Alfredo del Valle**
4º **Ernesto Augusto**

KILOMETRO

1º **E. Augusto**	1' 15" 1/10
2º **J. Corrado**	1' 18" 5/10
3º **L. Mastrazzo**	1'22" 1/10

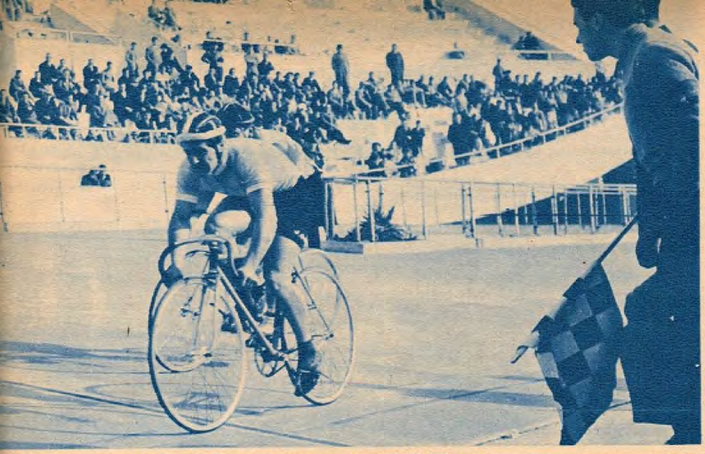

La escena corresponde al match que por el tercer puesto en velocidad libraron Franco Principi y Alejandro Castillo, en el que, como puede observarse en el grabado, consiguió vencer holgadamente al primero de los nombrados.

venir que no es lo oportuno, desde que no podrá exigírsele que actúe aconsejando contra la chance de sus propios compatriotas, sin dudar por ello de su honestidad, sino por una simple razón de patriotismo que no podrá evitar.

De todos modos, sólo nos resta desearle a Batiz el mayor de los éxitos, y cualquiera sea su colocación final, sabemos positivamente que en las luchas pondrá de sí todo lo que esté a su alcance para no defraudar a cuantos en él confiaron.

◆

Un viejo mal, que parecía comenzar a desterrarse en los últimos tiempos, ha vuelto a instnuarse. Nos referimos a la abulia de los corredores en lo que a intervención en las distintas competencias se refiere. Cuando la programación es espaciada, son ellos los que hacen oír su queja alegando que la inactividad los perjudica. Pero cuando los clubes proyectan sus reuniones, éstas fracasan por falta de inscriptos. El domingo, por ejemplo, River Plate debió suspender la realización del Premio Bruno Loatti por falta de concursantes y el sábado el Club Hergi realizó sus pruebas en el velódromo Presidente Perón con un reducidísimo número de aficionados. Es menester que, de una vez por todas, la colaboración sea recíproca, porque de lo contrario el perjuicio mayor será para el deporte en sí, puesto que nada difícil sería que la temporada de velocidad sufriera la misma suerte que la de carretera.

◆

En esta prueba del sábado, en la que se despidió Batiz de nuestro público antes de su viaje a Italia, la prueba central —velocidad— se resolvió con un cómodo triunfo del citado, quien tuvo como principal oponente a Juan Carlos Cantó. Las pruebas de complemento —individual y kilómetro— carecieron de mayor atracción, resolviéndose en la forma que señalamos por separado.

Jorge Batiz, campeón panamericano de velocidad, que representando a nuestro país viaja a Italia, con el fin de tomar parte en el campeonato mundial de velocidad, a cumplirse durante el próximo mes en Milán.

GANE DINERO

venda CAMISAS en horas libres directamente de FABRICA.

NOVEDAD EXCLUSIVA con cuello y puños de repuesto.

MUESTRAS GRATIS enviamos a cualquier punto del país.

GRAN MAR

ALSINA 3235 — BUENOS AIRES

GANE DINERO

MUESTRAS GRATIS DE CAMISAS

ESCRIBA A:

M. CHARON - RAMOS MEJIA F.N.D.F.S.

APRENDA RADIO y arme su receptor

MUCHO DINERO GANAN LOS TECNICOS EN RADIO. - La Radio es la profesión del Porvenir. Viva en la ciudad o en el campo, usted también puede ser Técnico en Radio, aprendiendo en su casa por Correspondencia, con NUESTRAS FAMOSAS LECCIONES PRACTICAS y aprovechando sus horas libres.

FACIL, COMODO, RAPIDO Y PERFECCIONADO. - Nuestro moderno sistema de enseñanza, le resultará cómodo y fácil. En pocos meses, podrá completar el aprendizaje y obtener su DIPLOMA.

MATERIALES Y HERRAMIENTAS GRATIS. - Con el curso recibirá Ud. completamente GRATIS y flete pago, materiales para armar su receptor TODA ONDA Mundial y ambas corrientes, para ocho lámparas y ojo eléctrico, herramientas y aparato de comprobación para sus trabajos prácticos. Todo ello queda de su propiedad.

UD. PUEDE PAGAR EL CURSO EN COMODAS CUOTAS MENSUALES. - Solicite amplios detalles, enviándonos, HOY MISMO, el cupón con su nombre y dirección, sin compromiso de su parte.

GRATIS

ESTE RECEPTOR MUNDIAL

INSTITUTO INTERAMERICANO

Siempre el mejor Instituto de Radio y Televisión

AVELLANEDA 2950 - BUENOS AIRES

ENVIE ESTE CUPON y solicite INFORMES GRATIS

INSTITUTO INTERAMERICANO

Avellaneda 2950 Buenos Aires

Sírvase enviarme informes GRATIS del curso de Radio por Correo

Nombre .....

Calle ..... N.º

Localidad .....

SEMANA DEPORTIVA MUNDIAL

(Especial para MUNDO DEPORTIVO)
(Exclusivo de la Agencia France Presse)

POR ALAIN GUERN

AUTOMOVILISMO

La superioridad constante de las máquinas Mercedes y la insuperable calidad de Juan Manuel Fangio, más que todos los accidentes ocurridos en los últimos tiempos sobre las pistas internacionales, han quitado por adelantado mucha atracción a las competencias automovilísticas. En el Gran Premio de Suecia, disputado en la ciudad de Kristianstadt, el equipo de la Mercedes dominó nuevamente a los coches italianos e ingleses merced a Juan Manuel Fangio y a su brillante colaborador, Stirling Moss, que ocuparon los dos primeros puestos. En realidad, no hubo carrera. Moss y Fangio, gracias a los tiempos realizados durante los ensayos, partieron en primer término y no abandonaron la cabeza de la columna, ocurriendo un solo cambio aquí: Fangio pasó a su coequipier en la segunda vuelta y ya en ese orden se mantuvieron hasta concluir las 32 vueltas de este circuito de 6.537 kilómetros de largo. Moss siguió a Fangio como a su sombra, lo que no dejó de entrañarle dificultades puesto que el coche del argentino proyectaba numerosas piedras, una de las cuales golpeó al inglés sobre la ceja derecha, y Moss concluyó la prueba a 3" 1/10 de Fangio con el rostro ensangrentado.

Tras los dos líderes, llegó Castelloti, que perdió 13 segundos en la partida, y quien se adelantó rápidamente al francés Jean Behra. El italiano piloteaba un prototipo con un motor concebido para las 500 millas de Indianápolis. Este motor desarrolla gran poder, pero para un circuito de ruta estrecha y de rectas muy breves, como el de Kristianstadt, resultó inútil. Las Mercedes, que frenan mejor y tienen cambios más fáciles, pudieron así afirmar fácilmente su supremacía.

Behra obtuvo un honorable cuarto puesto al comando de su Maserati, probablemente el coche menos apto para el circuito. Ya desde las primeras vueltas tuvo dificultades con el motor. El suizo Musy, en el volante de su propia Maserati, disputó en esta ocasión por primera vez una carrera de gran cilindrada. Corrió prudentemente y su quinto puesto es una estimable recompensa para un primer intento. Fangio y Moss se asociaron en su triunfo. En el coche del campeón del mundo, recorrieron la vuelta triunfal, siendo igualmente aclamados por los 60.000 espectadores que se escalonaron a lo largo del circuito. Este éxito popular determinará seguramente que este Primer Gran Premio de Suecia se convierta en un clásico del calendario internacional. Fangio cubrió los 209,184 kilómetros de la prueba en una hora 18' 13" 7/10. Dos accidentes de importancia se registraron en la carrera: el holandés Hutchy Hutchin, con un coche Cooper-Norton, patinó en una curva dándose vuelta después de efectuar un trompo, sufriendo el corredor serias lesiones, incluso una conmoción cerebral; instantes más tarde, el sueco Gunnard Carlsson, con Ferrari 750, volcó a causa de una falsa maniobra, resultando con lesiones sin gravedad.

CICLISMO

En la localidad de Montherly, a pocos kilómetros de París, disputóse el campeonato de Francia de ciclismo amateur. La victoria correspondió a Roger Darrigade, quien cubrió los 185,650 kilómetros del recorrido en 4 horas 58 minutos 44 segundos. El nuevo campeón es el hermano menor de André Darrigade, vencedor, este año, del campeonato profesional sobre carretera, superando en el sprint a Louis Bobet, campeón del mundo y triunfador en la última Vuelta Ciclista a Francia.

En Roma, sobre el circuito Frascati, se realizó la carrera por el "Gran Premio Utis", que sirve al comisariato técnico italiano para la formación del equipo peninsular que deberá practicar en los campeonatos de ciclismo amateur sobre carretera. La prueba fué ganada por Alberto Mannelli, quien cubrió los 173,400 kilómetros en 4 horas 55 minutos, a un promedio de 35,267 kilómetros por hora. El segundo lugar correspondió a Fiorenzo Tommasin y el tercero a Dino Bruni.

ATLETISMO

Semana fértil y múltiple en torneos nacionales y mundiales, en récords nacionales y mundiales de todo tipo.

En Varsovia, en el marco del Festival de la Juventud, atletas de todos los países se esmeran en superar varias marcas mundiales, en igualar algunas o en establecer otras de innegable mérito. La atleta alemana Donat mejoró el récord mundial de los 400 metros llanos, empleando para la distancia 54 segundos 4/10. El récord anterior pertenecía a la atleta soviética Nina Otkalenko con 55"5/10, establecido en julio de 1954. Por su lado, Lavrov, deportista ruso, superó el récord del mundo de los 50 kilómetros en marcha, con 4 horas 16 minutos 51 segundos 2/10, inferior en poco más de un minuto a la anterior, de su compatriota Ukhov, que el 16 de septiembre de 1954 había establecido la de 4 horas 18 minutos 2/10 de segundo. Y el atleta soviético Krivonosov batió el récord mundial del lanzamiento del martillo alcanzando a 64,33 metros, sustancialmente superior a la marca de su compatriota Nenachev, que con 64,05 metros fué establecida el 12 de diciembre de 1954.

Récords mundiales hubo también en Oslo y Moscú. En la capital de Noruega, el belga Roger Moens estableció una nueva marca en la prueba de los 800 metros llanos, con un tiempo de un minuto 45 segundos 7/10. El récord anterior se hallaba en manos del alemán Rudolf Harbig desde el 15 de julio de 1939 con un minuto 46 segundos 6/10. En Moscú, el equipo militar soviético de postas, en la de 4 x 800 batió el récord anterior, perteneciente al equipo nacional de la URSS, con la marca de 7 minutos 26 segundos 4/10. El anterior sumaba 4/10 más.

Muchas menos sorpresas interesantes encerraron los campeonatos nacionales de atletismo de Alemania y Francia. En el de Alemania, el mejor sprinter europeo, Heinz M. Futterer, fué derrotado sobre los 200 metros por el joven Karl Kaufman en el tiempo de 21"4/10. Futterer realizó el mismo tiempo, pero el examen de las fotografías de la llegada demostró el triunfo de Kaufman. En el campeonato nacional de Francia, señalemos que Battista con 15,19 metros, superó el récord de su país del triple salto, y la señorita Catherine Capdevielle mejoró, con 11" 8/10, el récord femenino de los 100 metros. El joven corredor Martín du Gard, hijo del famoso novelista Roger Martín du Gard que es premio Nobel de Literatura, se impuso en los 200 metros con 21" 7/10 en forma inesperada para este especialista de los 400.

Digamos, por último, que en el Sarre hubo dos encuentros internacionales de atletismo, celebrados en la localidad de Voelkingen. En equipos masculinos, Suiza superó al Sarre por 121 puntos a 66, mientras que en equipos femeninos Sarre batió a Suiza por 56 a 54.

BOXEO

El violento Tommy "Hurricane" Jackson venció netamente por puntos al ex campeón de todos los pesos Ezzard Charles, en la ciudad de Siracusa, estado de Nueva York, clasificándose en cuarto lugar como challenger del campeón mundial Rocky Marciano. Tommy Jackson es apodado "Hurricane" porque no cesa de bailar y pegar cuando ha subido al ring. Durante la pelea con Charles, dominó a su rival en todo momento gracias especialmente a su mayor capacidad física. En los últimos tiempos se considera que ha hecho evidentes progresos técnicos, caracterizándose ahora por la peligrosidad de sus ganchos de izquierda. Ezzard Charles, que esperaba ser rival serio de Marciano, quedó definitivamente eliminado en la carrera por el título máximo. Con la edad, ha perdido mucha de su eficacia en el ring. La victoria le fué atribuída a Jackson por el voto unánime de los jueces.

Tommy (Hurricane) Jackson, pugilista de color que viene cumpliendo gran campaña, ha dado un gran paso hacia Rocky Marciano, luego de vencer en pelea intensa a Ezzard Charles.

TENIS

En la ciudad de Hamburgo se disputaron las últimas finales del campeonato internacional de Alemania de tenis. En la de simples para caballeros el norteamericano Art Larsen triunfó finalmente sobre el apátrida Vladimir Skonecki por 3/6, 6/3, 7/5, 6/8 y

En Hamburgo volvió a lucirse el tenista norteamericano Art Larsen. En el match final por el campeonato internacional de Alemania, superó a Vladimir Skonecki, en cuatro sets.

6/3, en lo que ha sido uno de los matches más intensos e interesantes del torneo.

En la final de singles para damas la australiana Miss Penrose superó a la señora Vollmer, campeona de Alemania, por 6-4 y 6-4. Por último, en la final de dobles mixtos, la señora Vollmer, formando pareja con el norteamericano Stewart, se impusieron a la pareja Miss Carter-A. Quista, ambos australianos, por 6/4 y 6/3.

En el marco de este torneo llamó la atención, por lo sorpresiva, la rápida eliminación de la pareja de dobles caballeros que se consideraba como los candidatos lógicos para el triunfo final. En efecto, la pareja de Enrique Morea y Jaroslav Drobny fué eliminada en los cuartos de final por la pareja australiana-africana, formada por A. Quist y W. Seymour por 1/6, 6/3, 6/4 y 6/2.

En Estados Unidos, el tenista mejicano Esteban Reyes se adjudicó el campeonato de tenis para jóvenes del país al imponerse al tenista norteamericano Art Andrews por 6/4, 6/1 y 6/2. Se trata de la primera vez que un jugador extranjero conquista este campeonato.

Por último, agreguemos que Australia al imponerse al equipo japonés en la final de las zonas oriental y americana de la copa Davis, se clasificó para la final interzonas, donde se opondrá a Italia los días 12, 13 y 14 de agosto en Estados Unidos.

NATACION

En un match internacional de indudable envergadura —se superaron varias marcas mundiales— Japón se impuso a los nadadores norteamericanos por 44 puntos a 35. El encuentro se celebró en Tokio y reunió a algunas de las mejores figuras internacionales de este deporte.

Entre las marcas superadas, señalemos el nuevo récord mundial de la posta de 4 x 100 metros, estilo libre, para la cual el equipo japonés señaló el tiempo de 3 minutos 46 segundos 8/10. El récord anterior, que pertenecía a la Universidad de Yale, fué logrado el 20 de marzo de 1951 en Newhaven con 3 minutos 47 segundos 9/10. Desde los primeros 100 metros de la posta, disputada en la pileta del Parque Meiji, el equipo japonés se destacó y aumentó su ventaja constantemente. Sin embargo, es necesario destacar que el norteamericano Patterson cumplió un recorrido magnífico en el tercer paso, y sin duda que fué su lucha con el nipón Goto lo que casi obligó a un terrible esfuerzo al Japón llevándolo a mejorar el récord mundial. También estableció una nueva marca el japonés Masaru Furukawa para los 200 metros estilo pecho ortodoxo; su tiempo fué de 2 minutos 33 segundos 7|10, decididamente más interesante que su propia marca e 2' 35" 4|10, establecida el 11 de abril de 1954 en Tokio. Furukawa cuenta 19 años de edad y es estudiante de la Universidad de Nihon.

En otra reunión internacional, mucho menos significativa en resultados, las nadadoras francesas se impusieron en la ciudad de Gand, en Bélgica, a las locales por 55 puntos a 30. Los franceses triunfaron en siete pruebas de este encuentro. En waterpolo (masculino) Francia superó a Bélgica por tres goles a dos. Por otro lado, en París, en un encuentro individual entre Gilbert Bozón, recordman mundial de los 100 metros espalda, y Broackway, campeón y recordman de Inglaterra, el francés se impuso fácilmente en 1'03" 9|10.

MISCELANEA DE LA SEMANA

—La Unión Soviética notificó al Comité Olímpico que acepta participar en los Juegos Olímpicos de 1956, que se realizarán en Melbourne. Intervendrán 58 naciones.

—El récord de velocidad entre Montevideo y Sao Paulo fué batido por el avión del servicio regular de la compañía "Air France", piloteado por el comandante Antoine.

—La célebre jugadora de golf norteamericana Babe Zaharias, que sufre nuevamente de cáncer, fué operada ya en 1953 del mismo mal. Cuenta 42 años de edad y creyó poder volver a participar en un torneo, pero al esforzarse por desempantanar su coche recientemente, sufrió una nueva lesión en la columna vertebral. Se recuerda que hace unos años la prensa norteamericana había calificado a Babe Zaharias como "la mejor atleta del siglo".

—Un sonado escándalo acaba de ser puesto en evidencia en los círculos deportivos vieneses, el cual afectaría a los dirigentes del club de segunda división "W. A. C.", cuya tesorería acusó un repentino déficit de 42.000 chelines. ◆

GILERA

la motocicleta verdadera

VENCE

en tiempo record

en el Gran Premio de Alemania

En el circuito de Nuerburgring, que tiene 164 curvas - uno de los más difíciles de Europa - GILERA conquistó otra ***sensacional victoria*** *correspondiente al Campeonato Mundial de Motociclismo.*

1° GEOFFREY DUKE, con GILERA

Promedio: 130,900 km/h. (nuevo record)

¡Reciba el campeón mundial las efusivas felicitaciones de la "Familia" GILERA de la Argentina!

Ingrese Vd. también a la "Familia": reserve ya su GILERA G 150 tipo Sport!

GILERA Argentina

Bdo. de Irigoyen 546 Buenos Aires

DISTRIBUIDORES EXCLUSIVOS

BORIS GARFUNKEL e HIJOS S. A.
Bartolomé Mitre 1824

ROBERTO BERLINGIERI S. A.
Hipólito Yrigoyen 1602

BUENOS AIRES

ESPECTACULAR CAIDA de RECORDS en el CAMPEONATO de TERCERA

Por Gustav Krieger

Nilda La Porta fué una de las sorpresas del torneo al imponerse bien en las pruebas de 100 y 200 metros estilo espalda, en forma récord.

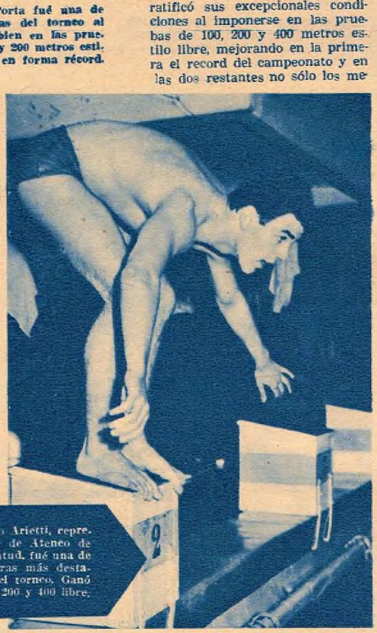

Domingo Arietti, representante de Ateneo de la Juventud, fué una de las figuras más destacadas del torneo. Ganó los 100, 200 y 400 libre.

EXTRAORDINARIA fué la sucesión de records ofrecida por el campeonato argentino de tercera división, temporada de invierno, que anualmente organiza la FAN. El certamen, cumplido en tres jornadas en la pileta del club Obras Sanitarias, significó la conquista de dieciocho nuevos records entre argentinos de la categoría y de campeonato, además de uno de estos últimos, que resultó igualado. Todo ello certifica en forma elogiable la difusión que está alcanzando la natación en nuestro país, la cual origina una mejora constante en los registros oficiales.

En las pruebas para mujeres se superaron tres tiempos de campeonato y un record argentino, y entre los varones cayeron cinco primados argentinos, nueve de campeonato y uno fué igualado.

La figura sobresaliente del certamen fué sin lugar a dudas el representante de Ateneo de la Juventud, Domingo Arietti, quien ratificó sus excepcionales condiciones al imponerse en las pruebas de 100, 200 y 400 metros estilo libre, mejorando en la primera el record del campeonato y en las dos restantes no sólo los mejores registros del campeonato, sino también los records argentinos de la categoría. Completó su actuación por demás brillante, integrando como último hombre las dos postas de Ateneo de la Juventud, que se impusieron en los 4 x 100 metros y 4 x 200 metros. Marta Barrios, sin performances excepcionales, cumplió una campaña similar a la de de Arietti. La representante de Italianò, que sobresalió en la categoría cadetes, hizo tabla rasa en todas las pruebas de estilo libre para mujeres y formó también parte de los equipos de posta de su club que se impusieron en los 4 x 100 metros libre y en los 4 x 100 en cuatro estilos. En orden de méritos completaron este cuadro de figuras destacadas Nélida La Porta, de San Lorenzo de Almagro, vencedora en tiempo record en las dos pruebas de estilo espalda; Pío Rey Pardellas, ganador en forma análoga en las pruebas de 100 y 200 metros estilo mariposa. Otro elemento poco conocido, Celso Garcés, mostró sus buenas condiciones al superar el record argentino de la categoría en los 100 metros estilo espalda y al igualar el de los 200 metros del mismo estilo superando en ambas pruebas en forma ajustada y en dura lucha a Alejandro Marenco. Héctor Gentile se lució al vencer en tiempo record en los 100 metros pecho. También se impuso en los 200 metros pecho en reñido final con O. Poggio, quien también le ofreció tenaz resistencia en los 100 metros.

Elga Duh se impuso sin mayor apremio en los 100 y 200 metros pecho batiendo en ambas pruebas a Silvia González. Ana S. Korner triunfó ajustadamente en los 100 metros estilo mariposa en 1'37" 9, pero fué superado en los 200 metros del mismo estilo por la representante de Estudiantes de Eva Perón R. Krukover en forma amplia en 3'37" 7.

En saltos ornamentales hubo poco entusiasmo en las anotaciones. H. Hidalgo se impuso en la prueba femenina y G. Mirth entre los varones. ◆

Notable fué también la actuación de Marta Barrios, del Club Italiano, en el campeonato de tercera. Triunfó en los 100, 200 y 400 metros libre.

Nuevos Records del Campeonato

VARONES

100 metros libre:	D. Arietti	1' 1" 9/10	
200 " "	D. Arietti	2' 19" 1/10	(*)
400 " "	D. Arietti	4' 35" 7/10	(*)
100 " mariposa:	P. Rey Pardellas	1' 13" 7/10	
200 " "	P. Rey Pardellas	2' 38" 1/10	
100 " pecho:	H. Gentile	1' 19" 7/10	
100 " espalda:	C. Garcés	1' 13" 8/10	(*)
200 " "	C. Garcés	2' 43" 3/10	(**)
Posta 4 x 100 metros, en cuatro estilos:	G. y Esgrima	4' 36" 5/10	(*)
" 4 x 100 " libre:	Ateneo de la Juventud	4' 16" 3/10	(*)

MUJERES

100 metros espalda:	N. La Porta	1' 26" 3/10	(*)
200 " "	N. La Porta	3' 8" 1/10	
200 " mariposa:	R. Krakover	3' 37" 7/10	

(*) Son también records argentinos de tercera categoría.
(**) Igualó el récord.

Equipo de Gimnasia y Esgrima "A", que ha completado su campaña con cinco victorias y una derrota. Fué integrado por R. Calzada, L. Diez, J. Botte, J. Alvarez, A. Rodríguez, R. A. Ferrer, A. Gil Garro, J. Ontiveros y H. Mutolo.

NOTABLE PROGRESION DE OBRAS SANITARIAS

Por Gustavo A. Guerrero

NOTABLE progresión realizó en el curso de la semana última el equipo de Obras Sanitarias en el campeonato argentino de tercera división organizado por la FAN. En sobresaliente actuación se anotó ya el quinto triunfo consecutivo, con el cual consiguió empatar el primer puesto de la tabla de posiciones, que ahora comparte con Gimnasia y Esgrima "A". Es de hacer notar que este conjunto ha terminado ya el campeonato y tiene un partido jugado más que Obras Sanitarias, que se ha mostrado como el cuadro más calificado del certamen, tanto por su homogénea alineación, como también por la comprensión y buen juego de sus componentes. Gimnasia y Esgrima "A" completó su campaña con un interesante triunfo ante Comunicaciones, pero las perspectivas son de que será desalojado del primer puesto del certamen por Obras Sanitarias, quien sólo tiene que enfrentar a F. C. Oeste para completar su programa de partidos.

En Obras Sanitarias se distinguieron A. Carnevali, A. Mancuso, N. Carreras. En Gimnasia y Esgrima "A" actuaron en excelente forma los jugadores Luis A. Diez, A. Gil Garro y H. Mutolo.

RESULTADOS DE LOS PARTIDOS

Independiente	1	Comunicaciones	2
Obras Sanitarias	4	Independiente	2
Gimnasia y Esgrima "A"	5	Comunicaciones	3
Gimnasia y Esgrima "B"	5	Italiano	0
Independiente	G.P.	Italiano	P.P.
Obras Sanitarias	4	Gimnasia y Esgrima "B"	0

Pub. ORBIS

Haga más tantos con KELLY

¡Las zapatillas de basquet que ponen alas en los pies!

Plantilla de goma esponja. Suela de diseño antideslizante. Brin forrado y refuerzos de tiras en goma y tela. Triple vira. Doble puntera. Talonera reforzada. Sólidos, elegantes y de extraordinaria duración. Son excelentes también para uso diario.

Art. 860
En colores blanco, negro y azul

Fabricante
DAVID CALLES Bmé. Mitre 2716 - T. E. 62-6648

SEA MAS ALTO
con el aparato
SUPER - STALTO

Patentado en 28 países, SUPER-STALTO es un descubrimiento sensacional de cuya eficiencia habían eminentes hombres de ciencia y millares de personas que han obtenido resultados magníficos.

Con SUPER-STALTO puede usted aumentar la estatura en varios centímetros en muy poco tiempo. Su uso promueve la salud física y mental.

SUPER-STALTO confiere vitalidad y vigor y rejuvenece el cuerpo. Pida catálogo ilustrado gratis, enviando el cupón adjunto.

DEDA S.R.L.
Lavalle 1425, 6º p. - Bs. Aires
T. E. 40-1207

Ruego se sirvan remitirme catálogo "SUPER-STALTO".

Nombre: .....
Calle: .....
Localidad: .....
Provincia: .....

GANE DINERO
MUESTRAS GRATIS de CAMISAS
ESCRIBIR A:
DELL SAN MARTIN 933 — Bs. As.

GRATIS
LA RUEDA DE LA FORTUNA
Util - Necesario - Práctico.

El arte de poder ganar en los distintos juegos de azar; significado y arte de echar las cartas. Todo lo concerniente para conseguir fortuna. Lo podrá Ud. obtener GRATIS COLABORANDO con nosotros por intermedio de nuestro CARTON-PROPAGANDA. Envíe hoy mismo nombre, apellido, dirección bien claro. Adjunte $ 1.50 para gastos a:

CASA INCAICA
C. Correo Nº 3 — Santa Fe

APRENDA
Réditos
Y CONTABILIDAD
por correo y podrá llevar cualquier contabilidad, hacer liquidaciones impuesto réditos y ganar mucho dinero. Envíe su nombre y dirección y recibirá informes GRATIS.
ESCUELAS COMERCIALES ARGENTINAS
Avda. de Mayo 981 — Buenos Aires

CIRUGIA ESTETICA
DEPILACION MEDICA
Dr. A. M. Rubinstein, Jefe de Cirugía Estética del H. M. de S. Martín.
CONSULTAS, PEDIR HORA
LARREA 786 — T. E. 47-6443 y 59-8846

GANE DINERO
PROFESION FACIL
Informes: N. F. P. - C. C. 4170 - Bs. As.

Durante 16 horas
Radio EL MUNDO
anima su vida doméstica con distintas notas, siempre interesantes.

Los integrantes del team campeón interclubes de golf de primera: A. J. Vercelli (h.), A. E. Laurence, J. G. Boote, J. E. Anchorena, J. C. Ledesma (h.) J. M. Ocampo, R. W. Mackinlay, E. N. Anchorena.

SERIOS APUROS PASO EL NUEVO CAMPEON de GOLF

Por Gregorio Milderman

Este es el conjunto del Ituzaingó que puso en serios aprietos al equipo del Argentino que, al ganarle por la mínima diferencia, conquistó el título por décimoctava vez.

gó resultó una verdadera guerra de nervios. Y como muestra de la fuerza que le estaba haciendo el team local al campeón, se tuvo una singular pauta: tres de los cuatro foursomes arrojaron medio punto para cada team y el restante se definió en favor del Argentino por un solo hoyo. ¿Qué le parece? Y por si eso fuera poco los individuales terminaron 4 a 3, sobresaliendo los triunfos de O'Farrell y Cella, números uno y dos de Ituzaingó sobre Ledesma y J

Juega un drive Vercelli, del team ganador, durante el match de P dua. En el torneo se clasificó segundo Ranelagh, siendo tercero San I dro, cuarto Ituzaingó, quinto Campos y sexto Náutico San Isidr

SI para ser un legítimo campeón de golf es necesario pasar por los más serios aprietos, puede decirse que el ocho del Argentino ha ganado el cetro máximo de los torneos interclubes en forma por demás merecida. Era indiscutible que el hoy campeón configuraba el team más poderoso. Pero también fué evidente que iba a tener que vérselas con adversarios que a la menor declinación le podían postergar las justas pretensiones que tenía a la conquista del triunfo. Y así resultó no más. No sólo le ganaron al Argentino en su propia cancha, sino que hasta último momento debió pasar por una serie de sustos que recién dejaron de ser tales en el último putt del último partido. Los integrantes del conjunto victorioso, una semana atrás, habían sido vencidos por Ranelagh y se presentaron el domingo pasado en San Antonio de Padua con el difícil problema de tener que derrotar a los locales, quienes estaban en franco tren de superación y que podían muy bien empatar el campeonato si le ganaban al Argentino y perdía Ranelagh frente a Campos.

Tal como se esperaba, el partido realizado en los links del Ituzaingó Evaristo Anchorena. Además hubo dos empates en "la cola" que decidieron la victoria de los vistantes por 6 1/2 a 5 1/2. Por su parte, Ranelagh perdió con Campos un punto al empatar en San Isidro, permitiendo así la conquista de Argentino. ◆

Por Ulises Barrera

SAVINO NO CONVENCIO

a cámara ha registrado el preciso instante en que Bonetti sufre una fugaz caída sin cuenta en el undécimo und. En las tres vueltas finales ha sido cuando pudo Savino concretar, en parte, su constante agresividad.

El cambio de cartelera operado a último momento por la lesión sufrida por Mario Lopiano en su mano izquierda restó público a la nueva presentación del invicto Néstor Saino. Por el contrario, el hecho de Américo Bonetti el rival designado, aumentó la expectativa, actualizando la cuestión de supremacía planteada entre ambos desde la pelea que sostuvieron a mienzos del año.

Cuando Savino reapareció, enfrentando al mendocino Paredes, juntamos en un párrafo "que su ciedumbre necesitó de la cooperación del adversario, de su flaeza, para concretarse". Es decir e, en ese match, el invicto ha mostrado únicamente superioad física, no técnica.

Y el santafesino Bonetti nos iga a volver sobre el tema. Fué solución la misma empleada Alfonso Moreno ante Oscar Pita. Pegar y trabar; contragolpear y trabar; esquivar y trabar. Con la única diferencia que cuando pegó lo hizo con vigor y justeza.

Savino, afanoso y resuelto, tomó el centro del ring desde el principio del duelo. Con pasos cortos pero desplazándose rápidamente, trató de acortar distancias para descargar sus fuertes ganchos al cuerpo. Bonetti en inmejorable estado físico, se replegó con retrocesos ampulosos y lanzando su izquierda larga en contención.

A despecho de ella, el porteño atacó firmemente, cruzando su izquierda a los flancos y una derecha poderosa al estómago. Bonetti se detuvo y, si bien cruzó un directo de izquierda, de inmediato trabó. Este juego daba la impresión de una cacería. Savino se veía obligado poco menos que a correr a su adversario y sus intentos nunca encontraban una respuesta viril, directa.

Nos pareció bien que Bonetti, sobre todo al iniciarse el cotejo, tratara de tender distancia, alejándose del peligro que entrañaban los envíos vigorosos e ininterrumpidos de Savino. Pero a medida que transcurrían los rounds, y a pesar de que el vencedor intensificaba sus arrestos, aun arriesgándose demasiado, el pupilo de Porzio permaneció inmutable en su plan.

Dadas las circunstancias, el problema de Savino se reducía a quitar velocidad a su rival. Y así trató de hacerlo, concentrando en las pocas ocasiones que éste le presentaba, todo su castigo a la zona baja. Durante la segunda vuelta, y mientras estaba empeñado en ello, Bonetti lo sorprendió con una derecha larga que lo hizo

Esta derecha larga, conectada esporádicamente y en forma sorpresiva, vulneró la resistencia de Savino en algunos momentos. Mas cuando salió a jugarse no tuvo rival. El árbitro Avendaño no debió permitir el abuso que hizo Bonetti del clinch.

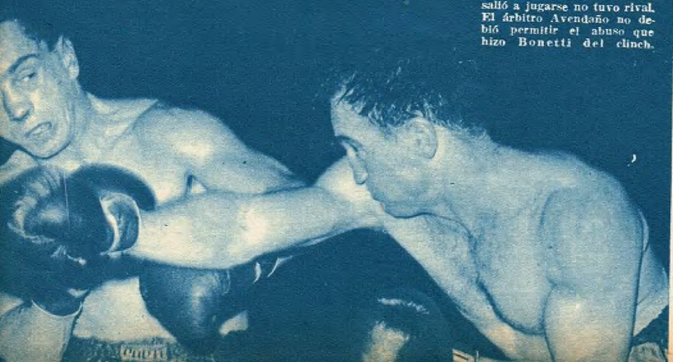

LAS BOTAS DE SIETE LEGUAS
...las lustraban con CREMA

REX!

de ahí, sus pasos prodigiosos, porque CREMA REX dá larga vida al calzado y le permite "caminar" más, y más REXplandeciente...

CREMA REX es un seguro de vida para su calzado

tiñe MAS ● suaviza MAS
lustra MAS ● conserva MUCHO MAS

CON CREMA REX BIEN LUSTRADO ¡COMO "CAMINA" EL CALZADO!

GRATIS FACILITO

Y envíe a cualquier parte del interior del país y Sud América. Bandoneón, Acordeón, Guitarra, etc., para el estudio por correo o personalmente.

Clases personales todos los días de 9 a 21 horas.

Envíe 20 Ctvs en estampillas, mencionando este aviso y recibirá condiciones a vuelta de correo.

Venta de Acordeones, Bandoneones, Violines, Guitarras, etc. nuevos y de ocasión. Muy Baratos.

SOLICITE CATALOGO

TALLER DE Afinaciones y Composturas

PRECIOS MODICOS

INSTITUTO MUSICAL DITIFECI

CASEROS 2658 ● Buenos Aires

GRATIS

Bandoneón. Violín. Guitarra. Acordeón, etc., se envía para estudio a cualquier parte del país, APRENDA POR CORRESPONDENCIA en poco tiempo por Instituto "ARJONA". Curso especial Srtas. y Caballeros. Envíe $ 0,40 en estampillas y recibirá condiciones.

INSTITUTO MUSICAL "ARJONA"

Calle DEAN FUNES 1230 . Buenos Aires Enseñanza personal en clase. Concurra.

...después
de las comidas
una tacita de

DIGESTIVO
VEGETAL
YUYOL

Laxante
Digestivo
Calmante
Estomacal
Colagogo
Diurético
Carminativo

SEIS efectos en un solo producto, igual a SEIS productos

SE VENDE EN
TODAS LAS FARMACIAS DEL PAIS

Distribuido por Lab. ASEPTICUM
Medrano 636 - T. E. 86-6209-6715

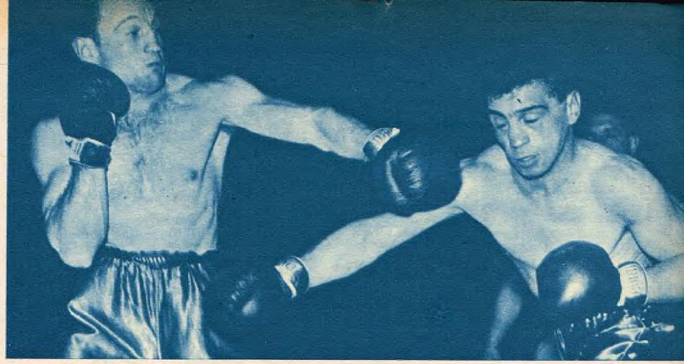

La izquierda larga en contención fué el arma de que se valió Bonetti para mantener a raya al porteño. Pero cada vez que éste pudo acercarse lo trabó exagerando la nota. La pelea en sí, sólo fué discreta.

tambalear. Este golpe fué el comienzo de una contraofensiva veloz y violenta del santafesino, que arrinconó a su adversario, castigándolo con derechas a la cabeza. Un fuerte uppercut, en esa línea, pareció despertar del letargo a Savino, que salió del encordado dispuesto a jugarse y contraatacando, pero fué trabado.

Allí Bonetti mostró la hilacha... Su pensamiento se puso en evidencia. Era indudable que intentaba dar un golpe inesperado, sorpresivo, pero sin arriesgarse en lo más mínimo. Es decir, apelanlando en su defensa a cualquier recurso. Trabar, correr por el ring y agazaparse, aun a la altura de las rodillas de su perseguidor, como muchas veces aconteció. Este es el resumen de la pelea. Round a round se repitieron las mismas alternativas.

Savino se mantuvo infructuosamente en la iniciativa hasta la décima vuelta. Y en la sexta, otra derecha larga de Bonetti lo hizo trastabillar, obligándolo a proponer el clinch por primera vez. Perpetrando estas escaramuzas, eficaces si se quiere, pero carentes de continuidad, la pelea fué monocorde y, por momentos, mereció la reprobación de los espectadores.

A Bonetti le faltó valor, que es atributo preciado de un boxeador. Careció de esa llamita interior que ilumina a los héroes del ring. Es decir, no tuvo el respaldo moral ante el posible fracaso. Todo lo que resulta incomprensible, si se tiene en cuenta que Savino, quien volvimos a notar peligro mente despreocupado por los fíos de su adversario, sintió golpes y se ofreció en múltip ocasiones para la pelea franca.

De ello se deduce que Bon gastó su chance en base a un j go unilateral y excesivamente c servador, que deslució la pe y restó color a ese triunfo vid so de Savino. Triunfo que los rados asentaron por la labor éste cumplió en las tres últim vueltas.

Bonetti, sentido y sin aire, bido a que había quemado energías en sus desesperados trocesos, ofreció un blanco mer movido, recibiendo algunas de chas a la cabeza que hicieron ligrar su vertical. Sobre todo en anteúltimo round, en que un c tragolpe le provocó una fugaz da sin cuenta, luego de la c trabó arrastrando a Savino de ga a soga. De todas maneras, convenció el triunfo de Savi que en la próxima pelea, de acu da al desafío formulado esa mis noche, tendrá que vérselas con hombre que faltó a la cita: Ma Lopiano. ◆

Despreocupándose peligrosamente de su defensa, muchas veces Savino f al ataque en el cuerpo a cuerpo. Allí fué donde Bonetti logró contrag pear con justeza, pero no se atrevió a sostener el castigo de su contrar

Para lograr ese aire varonil que ellas admiran

...los hombres distinguidos usan la loción para después de afeitarse más distinguida del mundo.

Por su efecto vivificante... por su espléndido aroma... los hombres de todo el mundo prefieren Aqua Velva. Y el aire de vitalidad que les da conquista la admiración de las damas... ¡naturalmente! Compre Ud. Aqua Velva y convénzase!

Si no es de Williams
no es Aqua Velva

GUERRA XX POTENTE Y VELOZ

SIN declinar en ningún momento y manteniendo constantemente el ritmo por él establecido, cumplió Federico Guerra una buena performance, batiendo por abandono al mendocino Orlando Astorga. Fué éste un dignísimo rival. No tanto por la calidad de su labor como por la valentía puesta de manifiesto a través de los seis rounds.

El vencedor, luciendo un estado atlético impecable, se mostró rápido y contundente, superando las últimas actuaciones efectuadas en el mismo escenario del Luna Park, sobre todo porque Astorga, pese a ser un hombre a quien la fortuna no le ha sonreído muchas veces, se comportó honorablemente, jugándose con encomiable honestidad profesional.

Guerra inició su trabajo con una izquierda seca y recta. Y repitiendo con decisión y seguridad ese golpe, logró abrir un camino claro para el trabajo corto al cuerpo. Contrastaba, en cambio, la lentitud de su rival, que excedido de peso le concedió esa chance inestimable. Hubo en la primera vuelta algunos cambios a media distancia y en el cuerpo a cuerpo, notándose que Guerra, sumamente ligero, prevalecía por la cantidad de impactos. Y al promediar el round siguiente, cuando Astorga parecía dispuesto a posesionarse de la ofensiva, el sanjuanino le contó un certero cross de derecha para castigar al cuerpo.

Tomado de lleno, Astorga cayó espectacularmente de espaldas. Pero a tres segundos la cuenta fué se reincorporó, empeñándose

...iega, que sangró profusamente ...la nariz desde la tercera vuelta, ...atinó a defenderse, careciendo de agresividad. Estuvo acertado ...árbitro al detener las acciones,

Estaban empeñados Guerra y Astorga en un violento cambio de golpes, cuando aquél disparó una certera derecha en cross que derribó espectacularmente al mendocino. El ganador se mostró recuperado y cumplió bien.

en un desigual cambio de golpes y a despecho de los fallidos uppercuts de su oponente. La campana lo sorprendió "groggy" contra las sogas y mientras trataba de capear una de las características andanadas de Guerra.

La suerte estaba entonces echada. Poco más podría durar la batalla, pero, como ya lo dijimos, la hidalguía del perdedor agregó cuatro capítulos más a la victoria del pupilo de Porzio.

Nutriéndose en su bravura, Astorga peleó de igual a igual, en un terreno áspero, que no le era propicio y que concurría a consolidar el previsto final. Guerra se mantuvo implacablemente en su trabajo destructivo, castigando con solidez al cuerpo y elevando la mira cuando la situación se lo permitía.

Decayendo paulatinamente, pero sin abandonar su puesto combativo, Astorga llegó a replicar en algunos momentos con vigor.

Por último, y pese a todos los esfuerzos, Astorga estuvo sentido en dos ocasiones, llegando al rincón, al finalizar la sexta vuelta, con poca estabilidad y sangrando de un corte profundo en el pómulo derecho. Con buen criterio, sus segundos decidieron no continuar una pelea por la que ya nada podía hacerse. La toalla partió cuando debía iniciarse el séptimo round y los aplausos se dividieron honrosamente entre el expeditivo triunfador y su valiente vencido. ◆

En otro de los encuentros de fondo disputados la misma noche, Jorge Fernández superó en un match carente de interés a Adolfo Ygriega. La terminante victoria de aquél, resuelta por knock out técnico en la séptima vuelta, no agrega nada a su papel de invicto.

Cierto es que se mantuvo durante toda la duración del encuentro en la ofensiva y fué, sin duda alguna, eficaz, pero debe señalarse que la labor de Ygriega, una de las más opacas que le hemos visto, se redujo a un ineficaz juego defensivo.

Fernández, estableciendo sus aspiraciones en la exuberancia física que lo caracteriza, se lanzó de inmediato a una ofensiva que, si bien acabó con su adversario, mostró algunas lagunas.

Ygriega utilizó dos recursos defensivos: bloqueo cerrado y esguinces de cintura. El vencedor, pues, elaborando su victoria con cierta displicencia, se limitó a pegar sostenidamente.

Muy pocos cambios se registraron en el centro del ring, debido a que cuando Fernández hacía valer su reciedumbre Ygriega buscaba invariablemente refugio en las sogas, sobre las que se apoyaba cubriéndose agazapado. En cada una de esas emergencias el vencedor mantuvo su línea agresiva, pero cuando lograba quebrar la resistencia de su antagonista, abandonaba su posición replegándose sin motivo alguno.

Además, cuando el marplatense dabá muestras evidentes de hallarse sentido, Fernández le permitía rehacer las líneas sin rematar con un lógico golpe final. En una palabra, Ygriega dió la impresión de haber subido al ring sin afán alguno y Fernández, que fué dominador, no concretó claramente su superioridad. ◆

hechas a SU gusto

BICICLETAS
ESMERALDA

Los ciclistas argentinos tienen un estilo particular. Al diseñar las bicicletas ESMERALDA se han tenido en cuenta los detalles que configuran ese estilo... y por eso son hechas a "su" gusto, al gusto argentino.

ESMERALDA

"Lo mejor en dos ruedas"

Véalas en la bicicletería de su zona

Distribuidores Exclusivos
Dillersen y Cía. Ltda.
INGENIERO HUERGO 1035 - BUENOS AIRES

228-5

Por Juan del Monte

UN LIBRO CON LA HISTORIA DEL CABALLO EN SANTA FE

A ULTIMO MOMENTO. — Luego de enseñar el camino y quedarse luego quinto en el derecho, BENGAZI, aquí cuarto por el lado exterior, logra superar por el pescuezo al favorito GREY FLAG. Por el lado interior aún se defiende POSADAS, acosado por EGLANTIER, en tanto que MICHICHE va perdiendo posiciones luego de encabezar el lote en la recta. En otra tanda llegan varios CHIMANGOS que tienen el porvenir en el gancho.

SUPERIORIDAD INDISCUTIDA. Haciendo cumplido honor a su amplio favoritismo, TATAN se impone en gran estilo en la tradicional Polla de Potrillos. Por el lado exterior, el pupilo de Pedro González doblega al valiente puntero ESPUMOSO, que se defendió hasta el último salto. Queda tercero, lejos, PASTORCITO, y cuarto DESTROYER, con ventaja sobre LINGOTE. En el último puesto finaliza CANYENGUE, que no está para estos bailes clásicos...

ENTRE los documentos más serios y mejor logrados relativos a la historia equina, habrá que poner en primera fila de hoy en más a un libro de reciente aparición. Se trata del que su autor, el señor Agustín Zapata Gollán, ha denominado "El caballo en la vida de Santa Fe", agregando que el estudio comprende al período —de siglos— que va "desde la conquista hasta la llegada de los gringos". Tiene que haber sido improba la labor de Zapata Gollán para reunir tantos datos como los que consigna en su obra, pues ha debido rastrear a través del tiempo y en las fuentes más diversas para obtener el panorama completo de la evolución del animal en el territorio

DIRECCION, REDACCION Y ADMINISTRACION: RIO DE JANEIRO 300. T. E. (88) 1021 AL 1029. OFICINAS DE AVISOS EN LA DIAGONAL ROQUE SAENZ PEÑA 655. T. E. (33) 5315 AL 5519. PRECIO DE SUSCRIPCIONES: CAPITAL, INTERIOR, TODA AMERICA Y ESPAÑA: UN AÑO, 52 NUMEROS, $ 78.— SEIS MESES, 26 NUMEROS, $ 39.—; DEMAS PAISES: UN AÑO, $ 117.—; SEIS MESES, 26 NUMEROS, $ 58.50. NOTA: LAS SUSCRIPCIONES SE ANOTAN EN LA FECHA QUE SE RECIBA SU IMPORTE Y UNICAMENTE POR LOS PERIODOS INDICADOS EN LA PRESENTE TARIFA. — REGISTRO NACIONAL DE LA PROPIEDAD INTELECTUAL Nº 368.992. — CORREO ARGENTINO. — FRANQUEO a PAGAR CUENTA Nº 732. — TARIFA REDUCIDA. CONCESION Nº 4078.

aquella provincia. Incluye, asi-
smo, un sinnúmero de referen-
s sobre la tradición que ha
rminado por crear el caballo en
gente de campo, los modismos
e lo aluden, refranes, etc. En
, es un tratado completo de la
ntería. Por ejemplo, para que se
vierta mejor el alto interés de
s páginas, dedica un capítulo
los pelajes y relata esta sabrosí-
ma anécdota: "Una vez le pre-
nté a un domador de San Javier
mo definiría el azulejo. Estába-
os sentados a la sombra de un

VOLVIO POR SUS FUEROS. — Respondiendo a sus notables ejercicios preparatorios, la tordilla **TALAVERA** logra un holgado triunfo de punta a punta en la segunda carrera del domingo en Palermo. Por el lado exterior trata de descontar terreno **ENVALIRA**, a la que no le perdonan una, en tanto que la otra torda, **ALANESA**, luego de intentar comerse la empalizada, finaliza tercera y última con 6.000 pesos de premio.

OTRO QUE SE REHABILITA. — Haciendo su propio juego desde el vamos, **BADOGLIO** borra la mala impresión que dejara en ocasión de la carrera de la reprise. En su conducción se lució **Mario López**, que esconde el látigo para dejar accionar libremente al hijo de Gules. Lo escolta **BELLMAN**, que en un momento dado llegó a quebrarlo, y queda tercero **SOL AGRO**, al que le pesan de verdad los 8 años. El otro un rato después.

AHORA SON 3
los colores del
FIJADOR PALMOLIVE
VERDE AMBAR ROSADO
La misma calidad
La misma fórmula secreta
El mismo fino perfume

¡QUÉ FIJADOR FORMIDABLE!
¡Qué calidad... y qué fino su perfume!

Se extiende fácilmente por el cabello, sin pegotearlo, y lo mantiene bien peinado y perfumado todo el día!

Sí, porque FIJADOR PALMOLIVE está hecho, en una secreta fórmula, con un ingrediente exclusivo y un finísimo perfume. Úselo y Ud. también dirá: "¡Qué fijador formidable! ¡Qué calidad... y qué fino su perfume!"

$ 3.30
$ 5.50
$ 9.90
$ 16.70
Super económico
1 Kg. $ 29.60
Industria Argentina

BIEN PEINADO TODO EL DIA

LA REVANCHA DE GARCIA. —Conduciendo a LOMO, aquí en ganancia, el jockey provincial Alfredo García se cobró desquite sobre su colega Legulsamo, que le empató una carrera de novela en la Polla de Potrancas. Queda segundo el ya citado CORAX y tercero BASTIDOR, al que Di Tomaso no le escatima la fusta para salvar la ropa del tercer puesto. Más atrás queda la imprevista favorita LABRADA y en la cola LINDO PIAL para otra.

UNA ESPECIAL DESLUCIDA. — De los cuatro anotados en el premio Especial Reconquista sólo fueron de la partida tres y para colmo de males dos de ellos en pareja. Ganó hasta entonces perdedora TABARI, que bajo la batuta de Lhuillier dejó a más de dos cuerpos a su compañero PANICO, en tanto que última, a una cuadra, finaliza la restante competidora PRIMULA. Por los 3.500 pesos de premio del tercer puesto no hubo interesados

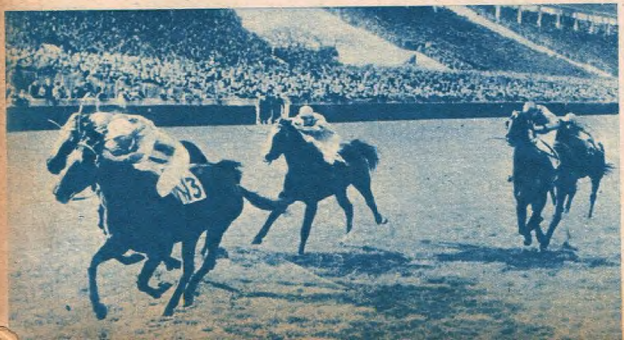

OTRA PARA LOS QUINTEROS. — Preparada al pelo por Jesús M. Quinteros y manejada al milímetro por su hermano "Quito", se impone en gran estilo GLORIEUSE en la séptima del sábado en el césped. Queda segunda, por afuera, SANICO, y tercera, probando ser bastante amarga, AMONA. El marcador lo completaron MY DREAM por el lado interior, y ASOLEADA, ro viéndose por ninguna parte a la favorita ROSE DES VENTS, que por ahora es puro viento del sur.

rancho, cerca de Saladillo Amargo, a la altura de la Laguna La Colorada. El criollo apoyó los desnudos antebrazos en las rodillas y, levantando los ojos hacia el cielo, me dijo, después de un largo silencio:

—Y bueno... el azulejo es un cuerpo sobresaliente a claridá. Agrega Zapata Gollán que los pelos más comunes en Santa Fe son: alazán, azulejo, azulejo tapao, bayo, bayo oscuro, bayo amarillo, bayo huevo de pato, bragao, cebruno, doradillo, gargantillo, gateao, lobuno, lunarejo, malacara, moro, moro negro, oscuro, overo, overo negro, overo rosao, overo alazán, overo azulejo, gateao overo, lobuno overo, pampa, pangaré picazo, pico blanco, rosillo, rosillo moro, ruano, tordillo, tordillo moro, tordillo sabino, tordillo aporotao o salpicao, zaino y zaino negro.

"El caballo le dió al gaucho —dice en uno de los capítulos— sus botas de potro y los tientos para el lazo, los boleadoras y los arreos; pero, sobre todo, le permitió, sobre su lomo, señorear la vastedad de la pampa; y lo mismo que el Cid, sentía que al paso de su caballo se iba dilatando Castilla, él sintió que la tierra se achicaba:

"Para mí, la tierra es chica,
Y pudiera ser mayor".

"No existe algo más elegante, escribe D'Orbigny, que un gaucho al galope."

Ya ve el lector, pues, qué útil, qué servicial es este libro de Zapata Gollán, sobre todo para los estudiosos. ◆

Correo Argentino Central B
FRANQUEO A PAGAR
Cuenta Nº 732
INTERES GENERAL
Concesión Nº 4070

Nutria y Lana

Una obra maestra en pullovers jamás lograda hasta hoy por la industria textil.

PULLOVER Y CHALECO

POLO

MAXIMA REALIZACION EN CALIDAD Y ELEGANCIA

Un pullover, en Nutria y Lana Merino de "Pelo Fijo" que no se desprende con el uso. Lo mejor que se produce en pullovers.

¡DENTIFIQUELOS POR ESTA ETIQUETA:

INDUSTRIA ARGENTINA

Su calidad, su fino y variado colorido y sus modelos, "tipo inglés", son la más calificada expresión del arte de vestir elegante y confortablemente.

FABRICANTES: MARTINEZ, GONZALEZ Y ROIG S. R. L. $ 3.400.000 - ALSINA 1194 - BS. AIRES

CIGARRILLOS
HOLLYWOOD
PREMIO AL GUSTO AMERICANO
UN CIGARRILLO QUE HA MERECIDO EL MAS ALTO
ELOGIO ACADEMICO POR LA EXCELENCIA DE SUS
TABACOS Y POR SU MINUCIOSA ELABORACION
HOLLYWOOD
20 CIGARRILLOS
INDUSTRIA
ARGENTINA
PAQUETE DE
20 CIGARRILLOS
$ 3.-